中華民國二十八年十月三日 （星期二） THE NANKING SING PAO （日刊） （第四二六號） （第一張第一版）

南京新報

第四二六號
今日本報兩大張傳洋三分
經中華郵政登記認爲第二類新聞紙類
社址 復興路一三三五號
編輯部 電話一一七八四
營業部 電話二一八六九

定報價目：每月九角　半年四元五角　全年九元　外埠另加郵費

廣告刊例：每行十二字高　每日二角　每欄一百十五行　每日卅三元　以新五號字計　算八行起登

西尾大將昨接見記者團
追談當年日俄戰爭事蹟
率部偵察敵陣身先士卒挺胸前進
由槍林彈雨中脫險瞭望俄軍逃遁

（中聯社）負有粉碎抗日殘餘勢力之偉大使命、蒞臨南京之日中國派遣軍總司令官西尾大將、二日下午四時、於初次就任極爲忙碌之時間中、特撥冗與記者團會見、西尾氏着舊式軍服、肩章上三巨金星、燦爛奪目、威鎮四座、精神奕奕、滿面紅光、使人一望之下，覺和藹可親、氏首先開口謂、余之長處、惟爲粗健之軀而已、言畢、徐飲紅茶而剝食蘋果、續謂中國爲余所不深悉、此後思將盡量到處親往觀察、如不至就地親行目睹、但憑各方之報告、不能詳細知悉、其決心令人可窺見一班、嗣記者問、南京不適意乎、氏答謂不然、本人能住此良好之房屋、已覺過於華麗、於是一面談話、一面遠眺室外之金魚池、此沉默將軍、遂喃喃談其往日事蹟、當日俄戰爭時、余充當少尉、曾目睹烟台附近大山總司令官之宿舍、不過較一般民屋稍宏而已、若較之今日、實更粗陋、言至此、又徐吸香烟、眉目間隱隱有感慨之意、嗣再續談其往日事蹟、謂盛傳余曾隻身奪取俄軍陸地、不過爲一種訛傳、實即斯時余爲少尉小隊長、經佔據一丘、復聞於山谷間某村落隱有俄兵、乃率領部下前往偵察、當時由左側山上飛來敵彈如雨、遂均如平日所學者挺胸前進、嗣復回顧已不見部下隻影、自身由彈雨槍林中脫險、乃爲第一次、其後見跟來部下、均面色青蒼、斯時、恐余本人面色亦變青蒼、詢及部下如何不跟隨前來、均謂小隊長伏身於地、吾等亦隨而伏身於地云云、余自身於不知不覺中挺胸前進、事實始終不過如此、然於其時登高山巓、遠望俄軍密斯捷哥騎兵隊成一大縱隊逃遁、誠爲壯觀、此時氏眉宇間露出當時少尉之氣慨、西尾氏誠非沉默之將軍、固不待言、談至此、白皙臉上微泛紅潮、嗣又談及私人閑話謂、當大正八、九、十、十三年間、設立華中派遣隊於漢口時、曾屢次來南京、除城內有希少商店外、餘僅一片荒野、此次重至、有商店街高大之建築物等、道路亦將近完備之狀態、一變昔觀、語中感慨無限、至七時會見始告完畢云、

照相說明
會見記者團之中國派遣軍總司令官西尾大將

處理中日事變目的
徹底消滅抗日勢力
板垣中將招待記者團談話

（中聯社）日中國派遣軍總參謀長坂垣征四郎中將、經已到任、同時作爲作戰軍參謀長、以期徹底毀滅重慶政府抗日殘存勢力、重要軍務、極爲繁忙、二日下午五時半、特抽暇在官邸應接室、招待記者團、移時白皙之坂垣將軍、以極溫柔之語調、與記者團寒暄酬酢後、並款以三明治茶點、關於歐戰之復雜微妙之動向、近將成立之新中央政權問題、及日本對於重慶政府之態度、對記者團之詢問、祗陳含蓄非常豐富之卓見、該將軍力言、因係作戰軍故爲完成其從來之目的、處理中日事變起見、以作戰第一要義、而行邁進者

日野村外相發表談話
闡明政府對外方針
對中國以善隣友好爲原則

（中聯社東京二日電）爲普通徹底阿部內閣之政綱政策、求舉國協力而召集之地方長官會議、於二日上午八時三十分、於首相官邸舉行、是日野村新外相在席上、發表關於歐洲情勢及日本帝國對外方針之談話、大要如左、實極嚴此次之歐戰其由來、深刻、况其前途、尤難逆睹、恐不至於亘長期而後已、帝國政府目前一接英法對德開戰之報後、便將「際茲此次歐戰勃發、帝國無意加入、而祇顧專向解決中國事變之途邁進」之旨、向中外闡明、其所以依據如斯之表明方法者、蓋帝國之政策、始終以解決中國事變爲基調、因而其對外政策、對第三國之態度、使其含蓄有可依此基調而定之意義者也、故重慶政府漸次無力化之今日、其在我國則援助其樹立新中央政府、同時並有考究蔣政權依然存續之外部原因第三國援助設法排除之必要、本來我國所求之於中國者、係在於本善鄰友好之原則、爲日華間之緊密的政治經濟提攜、至於閉中國門戶、排除第三國之經濟活動等之意存、完全無之、關於對英關係、則已於七月間在東京所開之日英會談、結果英國雖承認中國在我軍勢力下所有之地域、應控制和敵害我之措置爲原則、但關於處理天津租界之具體問題、則未達到對於我方之要求同意、至於對美關係、則繼續使該國充分理解我方建設東亞新秩序之眞意而努力之、尚有對蘇關係、則關於滿蒙間之所謂諾蒙漢事件、在莫斯科折衝之結果、東鄉大使與莫洛托夫間、已成立停戰協定、政府對於今後、尚冀日蘇各懸案逐次解決云、

粵漢線日軍節節進逼
長沙陷落迫在眉睫
渝方第九戰區幾全軍覆沒
第四戰區司令部圖遁內地

（中聯社香港二日電）據到達當地之情報稱、長沙之陷落、現刻刻緊迫、故以粵漢線直接與湖南省連絡之廣東地方、渝黨方極度狼狽、該方面第四戰區渝黨軍、因受自重慶軍事委員會之嚴令、爲防備日軍南北兩方面之威脅起見、開始軍隊配置移動、衆料第四戰區司令部、已早圖遁入內地云、

（中聯社漢口一日電）綜合渝黨軍之遺棄屍體及俘虜而言、結果自上月二十三日開始新行動後、在汨水新牆兩河河岸陣地、平江周圍、及萬陽山系之岳戰、與日軍交戰而擊破之渝黨軍、係關麟徵指揮之第九戰區主力部隊、第二、第三、二十五、九十八、七十七、九十五、百零四、百九十五、百四十、二十一、八十二、百七十九、八十八、百零七、百零三、十二、百三十四、六十、十九、及新編二十三之十九個師團之衆、業已證實其中當日軍洞庭湖登陸部隊者、似係九十五師師長羅奇逃亡、團長三名戰死、兵力損傷建四分之三、已告完全殲滅、又第二、二十五、百九十五、新編二十三各師、於新牆河畔因遭日軍南進部隊之攻擊、戰鬥力遂蒙大打擊、更於汨水河之岸戰鬥而全形潰滅、又於萬洋山包圍之渝黨軍、僅軍長楊才成得以自危、又日進擊各部隊之綜合戰果、目下正調查中、但新牆河之渝黨軍遺屍、已逾一萬云、

陷落已迫眉睫之長沙
照相係長沙市中央大街情況

香港各報注意
法國解散共黨

（中聯社香港一日電）當地二十九日之中國晚報、及三十日之循環日報、均重視法國之共產黨解散問題、以之揭之於社論欄而痛論之、法國察知爲第三國際之工具而成立之蘇聯陰謀機關、共產黨之毒害、以機先制之、而決以解散之者、蓋深慮遠謀之所存也、而雖讚之如此、但反之重慶政府、仍保持聯共之末計、

美國能否調停中日戰事
行政院宣傳局播講

國際現勢演變到目前的階段、我們如果稍稍留心的話、便立刻感覺、現在歐洲的戰爭、在牠的本身意義上說、不過是帝國主義間的火併戰爭、在戰爭雙方當事者的意見、不過希望從這次戰爭之後、也許使過去不平的局面、稍稍平衡一下、所以我們單憑歐戰的本身觀察、並沒有什麼值得注意、但在另一方面、因爲歐戰的發生却使遠東的局面、頓行改觀、這頓行改觀的要點、（一）中日相持不下的局面、將被迫而日近於和平、（二）美國原來不欲過問遠東的事情、將被迫而積極過問、要明瞭第一個要點、我們必得說明

歐戰發展

到現在的階段、對於遠東的影響怎樣、這可分幾方面來說、第一、蘇俄在歐戰未發生之前、牠的確是援助蔣政府的重要柱石、但自歐戰發生、牠一方面與德國訂立不侵犯協定、一方面又與日本訂立停戰協定在停戰協定完成之後、牠便立刻轉移方向策動百萬以上的軍力和德國共同瓜分波蘭、就蘇俄的本身上說、這樣的對德對日外交、是有利益的、在有利益的條件之下、勿論從主觀或客觀上觀察、在歐戰未終了之前、牠是不會轉移方向的、因之蔣政府方面、便失去重要外援之一、而被迫着去走和平道路、第二、英法兩國、在歐戰未發生之前、也確是援助蔣政府的重要柱石、但自歐戰發生、勿論從兩國行政當局的談話裏面、或是外交政策的動向方面、俱以對德作戰爲中心、

對於遠東

不但無暇過問、而且無力過問、這個無暇與無力過問的程度、將因歐戰的延長、而逐漸加甚、因之蔣政府方面、又失去兩個重要的外援、第三、日本在歐戰發生之前、對於蔣政府的作戰、雖然時時在有利的條件之下進行、但因國際上的顧慮、總感覺到許多不便、歐戰發生以後、原爲蔣政府援助的英法俄三國、已分別改變方向、而日本得以迅速運用其獨立自主的外交、解決中國事件、這是蔣政府始意所不及料、也迫着牠非走和平道路不可、要明瞭第二個要點、我們必得說明歐戰發生以後、美國對於遠東的態度怎樣、美國對於遠東、尤其是對於中國、始終以門戶開放及機會平等相號召、只要不違背這

兩個原則

牠是無事不可商的、因之、在歐戰發生之後、牠一方面不願日本獨霸東亞、一方面不願意英日平分東亞、更一方面、也不願英法在東亞的勢力、因歐戰而失掉、牠保持着這樣的態度、所以牠近來的行動、時時向過問遠東的一條路走、近來美國鬧得最急激的、是修改中立法問題、這個中立法應否修改、利害何似、本來見仁見智、各有不同、依照我們的看法、勿論美國之於修改中立法、是國內政爭的因素也好、是國際政策的運用也好、或者是商人的乘時圖利也好、現金與自運辦法、總是有利於美國、同時表示牠對於遠東、不能忘懷、而且、牠近來向太平洋調遣艦隊、裴律濱島的海軍操演、皆是表示牠對於遠東、時時在念、在這個時候、

如果遠東

一日不安定、美國一日過問遠東的姿態、便一日不能休止、牠所需要於中國的出產、也便一日不能取得、其中如桐油一項、自中日戰事發生以後、輸入美國的、日漸減少、使全美國的桐油商人感受了許多不便、又加中國輸入美國的絲、因爲日戰爭關係、價格照原來加了兩倍以上、假若照此情漲上去、美國所受的損失、只少在百萬元左右、我們根據以上的分析、可以知道美國是極願意中日和平、極願意中國內部、沒有戰爭的存在、然後牠與中國的工商事業、才能穩固發展、牠所提倡的門戶開放與機會平等、也才能維持、近來各報紙上、紛傳蔣政府正在設法請美國出任調解中日戰事、這是可能的、也是必要的、我們甚盼這個消息、能够證實、因爲我們所求的是和平救國、

英邱吉爾海相演說
傾全力打倒希政權
任何事態決不收回戰鋒

（中聯社倫敦一日電）英邱吉爾海相、一日九時十五分以無線電廣播謂、非至打倒希特勒政權爲止、斷不收回戰鋒云云、態度強硬、其內容如次、英法與德國陷入戰爭狀態以來、已逾一月、其間尚未作激烈之大戰、然今勢不能不覺悟此大戰將至、最近期間、波蘭完全遭受蹂躪而再被德蘇兩國之分割、但德國之東漸政策、已遭蘇聯之阻止、英海軍對德潛水艦之掃蕩戰、逐漸進展、至十月末、其勢力擴大至戰爭爆發當初之三倍、英國當於打倒希特勒政權時、假令發生任何事態、亦斷然不收戰鋒、英國決始終作戰至獲得勝利爲止、

英登記新壯丁
數達二十五萬

（中聯社一日倫敦電）英政府一日發表稱、緊急勅令經英皇喬治六世署名完畢、決定十月一日召集現住英國滿廿歲乃至廿二歲之英國男子全部、充任現役云云、據確聞傳、該項緊急勅令發表之結果、廿五萬新壯丁、業已登記清楚、於十一日中、將全部編入現役云、又六日登記完畢之壯丁二十四萬中之十萬名、已被召集充任現役、預定其餘於十一日中將全部召集云、

陳誠返渝報告戰況
湘軍政機關遷衡陽

（中聯社香港一日電）重慶來電稱、陳誠于三十日、從湖南戰線飛返重慶、對蔣報告戰況、關於今後作戰計劃、與重慶當局商討歲事、當於一兩日內、再返湖南前線指揮、尙有湖南省政府及黨政軍各機關、業於三十日止、全部移往衡陽、衡陽現爲包含湖南、兩廣、江西之西南地區中之最重要之軍事據點、其近郊集有從韶關桂林及其他各軍事根據地、陸續前來之援軍云、

德義兩外長柏林會議
義或再度作和平提議
希總統墨首相將先後演說

（中聯社十月一日羅馬電）由一日夜在柏林開始之齊亞諾、里賓特洛甫德義兩外長之會談、義大利茲關於終熄戰爭、再有提案之可能性、其條件不過爲後日開會討議建設新波蘭而已、蓋此有利於德方者、事實昭然、故英法或不響應之亦難預期、和平之可能性、依然無望、又據情報稱、墨索里尼首相、已邀約里賓特洛甫外長、於該會談完畢後、勞乘羅馬一行、囑於今後德義協力關係傳將協議、因其結果、預料義首相俟於三日國會上希特勒總統之演說後、繼續將作重要之演說云、

（中聯社柏林一日電）一日六時半訪問希特勒總統之義外長齊亞諾、歷約一小時之重要會議後、又與里賓特洛甫外相、在彼私邸同進晚餐、一面至午後十時止、歷三小時觸膝懇談、預定會談於二日亦繼續舉行云、

（中聯社十月一日柏林電）意外長齊亞諾、一日午後五時十五分抵柏林、六時半往訪總統官邸、面詢希特勒總統、當即開始會談云、

（中聯社柏林一日電）德國會確聞已內定於三日召集、此次在會議席上、將舉行希特勒總統演說、內容對和戰之歸趨、有重大影響、殊惹人注目、衆料報告波蘭戰局終結、及强化德蘇提攜後、對英法進行勸告最後之和平

態度曖昧之土耳其
外長訪蘇軍委訪英

（中聯社莫斯科一日電）九月廿六日以來、莫斯科訪問中之土外長薩拉柯魯、一日午後六時、赴克萊姆林宮、與蘇外務人民委員長莫洛托夫、舉行歷四小時之會見云、

（中聯社巴黎一日電）路透社訊、土耳其沃爾培將軍率領之軍事委員團、於赴倫敦途次、今晨抵此、英法官方團一行、將往里昂車站迎迓、聞該團一行、將於二三日內、前赴倫敦、將就英土兩國間之經濟財政問題、與英當局有所商討云、

社論

西尾總司令的聲明

西尾總司令於前日在南京發表聲明，其要點有三：（一）凡在中國的第三國權利，日軍雖在作戰情況之下，當盡量予以保護；但第三國人，亦應深切明瞭日本處理中國事變的眞義。（二）殲滅抗日的殘餘分子，爲日本已決定的不動國策。（三）深願與中國識時之士，以道義爲基礎，建設新興中國。這三個要點，第一點是指出在新中國建設的進行中，不願第三國人再事阻礙；第二點是指出要想建設新中國；凡爲建設進行中的障礙，如抗日份子者，必須加以掃除；第三點是指出日本處理此次的中日事變，純以道義爲基礎，毫不含有敵視中國的意念。

關於以道義爲基礎，來處理中國事變，這是由近衛首相而平沼首相而近來的阿部首相，始終是未嘗動搖的。這次西尾總司令把牠重新聲明一次，其用意是根據既定的國策，由信念而將入於實行。在這個時候，我們除以熱烈的情感，表示同情而外，更提出如左幾個要點，藉促國人的注意：

（一）我們要認識這次歐洲戰爭，是由下列三個衝突所形成，（甲）因爲蘇俄的不講信義，促成德蘇的目前聯合，在德國是希望由此聯合，伸張牠的大德意志主義；在蘇俄是希望由此聯合，伸張牠的共產主義勢力；至於誰是眞正仇人，或者誰是眞正友人，那倒是另一個問題。（乙）在德國是要伸張牠的國力，收回牠已失去的領土；在英國是要膨脹牠的經濟政策，維持歐洲既成的狀態；前者是在推翻現狀，後者是在維持現狀；這兩種不并存的勢力，當然迫而走入戰爭。（丙）德與法原是世仇，德國的勢力膨脹，便足以危害法國的生存；法國的勢力膨脹，也足以危害德國的生存。我們由于這三個形成戰爭的原因，可以知到：他們所以戰爭，是有利害得失存於其間，而并不是爲什麽道義問題。中日這次作戰，在蔣政府是誤信了抗戰救國政策，在日本是本着東方的精神，使中國由依賴西方異族不自由之場合，而使之以自由的場合，同日本共維東亞和平；這是日本的眞義。以前對蔣政府作戰是如此，以後處理中國事變也是如此。

（二）在民族競爭激烈的時候，弱小國家的國民，雖然猛勇圖存，結果也是枉然，這是一方面。另一方面，即使是大國，而不善運用政策，其結果也會趨於滅亡。這類事實，在西方各國是這樣，在東方各國，也是這樣。而這類事實之予我們的教訓，在以前是我們所深深領受，在以後也還給我們深深的領受。玆即以中日兩國爲例：在中日兩方有識者的觀察：有日本始有中國，有中國始有日本，今如以日本的武力，保衛中國的衰弱，以中國的廣土衆民，補助日本的狹土寡民，更以米麥棉羊毛等的大量生產，供給日本所感覺的貧乏，所謂提攜合作，所謂互賴生存，是指這多方面而言的。但這多方面的合作，能否達到？簡單的說：仍須以道義爲基礎，惟有以道義爲基礎，日本的指導中國政治的改造，指導中國龐大的民衆，才能博得廣大的同情；惟有以道義爲基礎，然後中國饒多勤勉的勞動者，才肯以赤心誠意，共同開發中國的資源。

（三）東亞新秩序的建設，應以中日兩國佔重要地位；這不但是中日兩國這樣看法，即是世界其他各國的人士，也是這樣看法。而世界其他國，因爲怕中日兩國的聯合，於他們不利，所以他們施行種種方法，破壞中日的聯合。近一兩年來，他們除於行動上表示外，還造成許多煽惑中傷，以爲恐怖政策的作用。其用意；一方面希望陷日本于孤立的地位，一方面乘中國尚未復興，先行分割，或用去勢的政策，使中國永久立于被歐美人征服者的地位。現在我們中日兩國，要自行覺悟了，要承認中日國土雖二，利害則一；我們鑑於現在及未來的大勢，爲中國計，爲黃種計，以中國廣大的領土，饒多的人民，實爲黃種人的根本及中堅，與日本提攜合作，正是誰都不敢小覷。這是大家要認清的。（社）

日陸空軍協力殲滅 九龍國境線渝黨軍

攻湘日軍勝利西南各省惶恐

渝府財政困難西江桂軍潛逃

（中聯社二日香港電）據由九龍國境到達此間之情報稱、三十日於中英國境線各地日軍、與渝方非正規軍展開戰鬥、日機對該等非正規軍、施以準確無比之轟炸、及機槍掃射、查此輩乃係於去秋廣州陷落後敗退之第四路軍敗殘兵、認爲日軍大部業已振退、故流入深圳方面、目下日軍正在各地殲滅俘虜該敗兵中、

（中聯社一日香港電）日對湖南作戰、到處擊潰第九戰區各軍、而繼續猛進中，日軍之神速果敢進擊、於西南各省、亦予以大衝擊、據香港字衛西報之韶關電報稱、廣東廣西雲南貴州各省當局、亦已非常恐怖、二十八日於韶關開緊急軍事會議、嚴命西南各軍强化緊急防備、又一般觀察謂、西南方面日軍佔領長沙後、更將進擊北部廣東、而將粵漢全線收入手中、進擊廣西省、除遮斷安南方面武器輸送路外、尙可確保西江水路云、

（中聯社二日香港電）重慶黨軍派駐西江一帶桂省農民軍、因欠餉無着、紛紛潛逃、桂省女子軍三千人、已逃一空、兵糧缺乏、無法接濟、粵復自顧不暇、故在粵桂兵異常苦怨、

解除武裝後被送至後方之波蘭俘虜

英德展開空戰

英損機三架德損機二架

（中聯社二日倫敦電）英情報部一日發表西綫上空英偵察機三架及德戰鬥機二架、各被擊墜云云、大要如次、齊格斐綫上空、展開空戰、英偵察機五架與德戰鬥機十五架、約作卅分之空戰結果、英機三架、被擊墜、其他二架、亦不時降陸、但機內人員十二名內八名均乘降落傘抵陸、惟隊長機單獨奮戰擊落德機二架、

（中聯社一日柏林電）德軍司令部一日公佈戰況如下、（一）東綫、接收華沙及摩特林後循預定計劃進行、頗爲順利、（二）西綫、薩爾布魯根附近敵砲兵之活動、頗呈活躍、此外並無應報道之戰鬪、（三）德空軍於北海上空擊落英機二架、又於西綫上空擊落法機二架、英機十架、查德機在該空戰中、喪失兩架云、

日機夜襲成都

投彈命中渝方機場

（中聯社某地二日電）日海軍機、連續三日夜對重慶四週六機場大空襲、使蔣共軍首都混亂恐怖、達於極點、海軍航空隊、二日拂、曉復飛襲成都、猛冒惡劣天氣、奇襲該市郊外兩大機場、粉碎所謂渝黨軍秘藏之優秀重轟炸機之格納庫收獲莫大戰果、緣二日上午三時三原大尉所率領之一隊、夜襲成都西北方五公里鳳凰山機場、燈火管制下之成都、全成黑暗世界、當發現該機場時、遂與飛來之渝黨軍戰鬥機E十五型數架交戰、反覆集中巨彈猛炸格納庫、目睹收獲充分戰果後、全機悠悠飛返基地、又與此稍遲於五時再度空襲成都之中村大尉所率領之一隊、於月色西殘朦朧中、襲擊成都西南五公里大平寺機場、向機場投下巨彈如雨、至黎明全機始悠悠飛返基地云、

波軍完全降伏 德波戰事結束

（中聯社柏林一日電）德軍司令部、一日以公報發表稱、守據海拉半島、圖作最後抵抗之波蘭軍、終歸投降、茲波蘭戰局完全告終熄云、該發表內容略誌如下、守據海拉半島之波軍、遂於一日揭白旗、表示投降、茲戰事行動、於下午四時完全停止、我攻擊軍司令官、在司令部引見敵軍、使目下續有微少之折衝中、故頑强抵抗以來、敵最後據點終告潰滅、

歐洲戰事激烈 英撤長江艦隊

認爲滬漢間配備已不必要

（中聯社上海二日電）英駐華艦隊當局、決定於二日撤退其長江艦隊之一部、發表聲明如次、「鑑於在歐洲方面緊急軍事之必要、英政府決撤退現在長江之英砲艦十隻十五隻、將此項海軍士兵及水兵、有效使用於其他方面、該決定在現狀上、因認爲上海漢口間之長江上砲艦配備爲不必要」云、

日軍佔領高郵

海陸呼應繼續北進 以貫通運河爲目的

（中聯社上海二日電）日軍艦隊報道部發表、以擊破盤據於蘇北地區一帶頑抗之渝黨軍、啓開江北大運河之目的爲作戰準備、而協同陸軍部隊之海軍航空隊、九月二十六日以還、以其有力之部隊、於興化、泰縣、寶應、高郵附近、施行偵察渝黨軍情況、轟炸共軍事設施、地上部隊之準備進擊、又於鎮江附近集結水上部隊、一日夜忽還砲擊兩岸之渝黨軍、予以壓制、使之北上、又與海軍航空部隊相呼應、二日上午協助陸軍部隊攻略高郵云、

（中聯社京訊）日華中軍報道部、十月二日發表、二日日軍大熊小川金沃土屋丸川島居各部隊、曩經集結鎭江附近、準備作戰、以與華北日軍呼應、擊破蘇北地區之蔣共軍、而開始聯絡華中華北之江北運河爲目的、一日急遽北上、大太運河部伯鎭、二日上午七時四十分、於海陸軍密切聯絡之下、登陸高郵而佔領之、刻仍繼續北進中、

渝方特務人員 被逼由港來滬

遭受滬當局嚴厲監視

據近由香港來滬之外籍記者某氏談、香港英政府當局、自歐戰發動後、即行下令嚴禁秘密集會、及當地之一切政治活動、同時並要求重慶政府撤退在港之公務人員、乃即在港之重慶政府人員、紛紛來滬、而策劃阻礙和平運動之發展、並利用恐怖手段、搗亂租界安甯、現公共租界與法租界當局、已嚴密防備彼等妨害治安之行動云云、

又消息靈通之外人方面、對於此事之預測、認爲此輩被迫來滬之恐怖份子、若在租界內發動抗日恐怖事件、則當局即將採取强硬手段、以杜絕租界內之抗日份子、而保持歐戰期間內租界之中立性、又據日文大陸新報云、已來滬之抗日特務工作人員、爲藍衣社、CC團、共產黨等、刻已在計劃合作、以期於雙十節實施恐怖計劃云、

日海軍機猛烈轟炸 桂省黨軍輸送部隊

（中聯社一日上海電）日艦隊報道部發表、一、海軍機與陸軍部隊協力之下、從事贛北作戰、廿九日三十兩日、逐次追蹤轟炸渝黨軍後方陣地之大瑕街石牌餘莊、觀前修水等地之渝黨軍大集團、予以極大損害二、海軍機廿九日轟炸桂省西南部省境、憑祥附近輸送燃料之三十輛渝黨軍汽車部隊、使其大部中彈燃燒、又同日轟炸鎮南關明江間渝黨軍汽車部隊（六十輛以上）均予以極大之損害云

正太綫廣軌完成 舉行通車禮

（中聯社石家莊二日電）連結石家莊太原之正太綫、以其狄軌改爲闊軌之開基工作、已於一日傍晚完成、二日舉行盛大通車典禮、當日晨、由石家莊建有殊勳之〇〇部隊長、率領華北交通杉理事以下關係所乘之二千六百零三號列車、其車頭前則揭日章與五色旗、馳於一米突六十八之廣闊軌道上、橫斷華北之美田豐野、穿山西省之山岳間猛馳前進、沿鐵道之農民等、頓時皆停止耕作、黎泥鍬以歡呼、目送該試驗通車、又初次搭乘此列車之一般乘客、在試驗通車亦隨於上午九時五十分開車、此即正太廣闊軌線、無滯留而開通矣、

日機空襲甘肅

警報頻傳居民咸起恐慌

（中聯社上海二日電）據中央通訊社蘭州電稱、九月三十日晨、日空軍精銳、長驅空襲甘肅省、由甯會至蘭州途中、在蘭州東北二十四哩蔡家河上空地點、與渝黨方空軍遭遇、發生壯烈空戰、是日市中不絕發出空襲警報、市民似咸戰戰兢兢云、

美亞洲艦隊司令 赫脫上將返滬

（中聯社二日上海電）美亞洲艦隊總司令赫脫上將、將於三日返滬、赫司令在滬、將作多日之逗留、聞上海防軍外組會議、行將再度開會商討議案、赫司令或將加以顧問、亦未可知、

義大利決恢復 南非遠東航業

（中聯社倫敦一日電）頃據確報義大利、已決定於本月起、恢復該國與南非洲及遠東間之航業、

義駐滬防軍司令 由滬返國

（中聯社二日上海電）義大利駐滬防軍山駕可誕司令維伏爾地上校、於昨日乘輕巡洋艦哥里奧尼號離滬返國、

法新總領事 奥齊抵滬

（中聯社二日上海電）法文上海日報載稱、法國新總領事奧齊、已於昨日抵滬、

港中國銀行失愼 損失百五十萬元

（中聯社二日香港電）港中國銀行之倉庫、突罹焚如、存貯渝政府交通部材料司所堆之鐵道材料、損失達百五十萬元、事後拘捕一嫌疑犯、

通源鹽業南京分公司啓事
自十月一日起本分公司出售食鹽用鹽概以華興鈔票及日本軍用票計算特此通告 B1474

雜件類

南京義生冰糖廠金錢商標
本廠向在上海十有餘年精製冰糖白糖行銷全國久蒙各界讚美茲爲振興實業便利顧客起見特分廠於南京煉製
雪白 玉色 金黃 冰糖 綿糯白糖
白糖晌嘯粗砂赤砂潮廣青赤糖零躉顧客定價克己
兼營 批發處下關寶善街永森里二號

利華百貨商店
夫子廟東家姚家巷口
新式大衣 △時交秋令 既美觀又價廉 △天氣寒涼 本店備有大量敬請光臨選購
營業要目
洋廣雜貨部 南貨食品部 參燕藥品部
化粧鐘錶部 茶葉火腿部 五洋麵粉部
搪磁料器部 乾鮮水菓部 煤炭燃料部
洋酒罐頭部 雪茄紙烟部 兌換經租部
△有美皆備 △無貨不廉
歡迎參觀 常照品贈 A342

中華鐘表眼鏡行
本行開幕伊始搜羅歐美各國最新式鐘表光學眼鏡現已大批運到零躉批發內設驗光部專家研究光目儀器精免費驗光聘請高等技師各修各國異樣鐘表倘蒙界惠顧無任歡迎 A31
太平路黨公巷口一一八號

注意 城北壽帽諸君
盛錫福京發行所 珠江路經銷處
北門橋口 鑑記帽行 到貨齊全
一批新式呢帽 仍照前價出售 A334

無錫大豐麵粉廠
綠山鹿 紅山鹿 紅福
總經理 吉田洋行
地址 復興路五五號
電話 二二三九一號 A297

三新池汽水盆浴堂
爲本京唯一之新型標準浴堂
西式房間 洋盆浴池 全部開放
設備完善 定價低廉 招待週到
地址 中華路三山街 A325

江南當
地址上海路永慶寺荳菜橋卅七號
本典當曠敏提利息減低期限延長倉庫堅固如蒙惠顧竭誠歡迎
營業時間上午八點起下午四點止
江南當舖啟 A346

義合東磚瓦
製造廠 南京和平門外東村三十六號 電話二一五一三
辦事處 金陵大學側滑家菜園三號
駐滬辦事處 愛多亞路天主堂街一〇〇〇號 電話八七五八六 電報掛號一五一七一八 A113

河村軍刀兵器廠
△軍刀、警察官刀、文官用刀、軍用布篷、青年團用具、水筒飯盒、木槍劍道防具、土木工具、一式大量批發
維新政府綏靖部指定 日軍指定
地址東海路十一號 電話二一三九二號 A322

新都無線電料行
電器風扇冰箱~~無線電馬達 最有經驗的修理專家
維新路新都無線電行 本行對於社會服務有十餘年經驗久蒙社會各界贊許茲爲推廣營業酬答顧客起見特在滬購到大批材料及重金聘請高等技師來京服務修理者請本行接洽後各件 免費服務五月

健康豆汁廠
本廠出品豆汁純粹不用糖精歡迎諸君比較招牌請認清本廠兼送新鮮純潔牛乳
久蒙各界嘉稱顏色純白適口與衆大不相同本廠定價不二貨眞價實
質料比衆濃厚正合滋補衛生諸多無恥假冒來函當即照送 A307
廠址珠江路紗帽巷內將軍巷三星里五號

盡量謀讀者便利
諸位注意！
中國人欲知日語者請到至誠堂購日支會話一看便知爲日本人看此書後便能說中國話此書來的很少請諸位速購以免向隅
十月號日本各種雜誌
至誠堂南京支店
南京中山東路二〇五號 電話二一三六五番 A119
努力爲文化服務

長城牌香烟

文具類

二偉書店
經售風琴部 專修風琴 配音準確 兼配另件
學校用品 儀器文具 參考書籍 整舊如新 應有盡有
附設金筆部 修理自來水筆 兼配各種另件
備貨充足 定價低廉 花色齊全
門市部建康路三十一號 臨時營業處黑廊巷九號 A346

北平萬恆永證章號
總號萬恆盛大子廟龍門街開設數十年證章獎章專做新式美術大批的證章獎章帽章領章各種禮盾花瓶俱全
分號建康路二一一號專造金銀銅質各種證章獎章各種搪瓷照牌車輛季牌門牌專運各大名廠自來水鋼筆教育用品各種禮品俱全鋼筆代客修配零件 A328

南京泰和製版所
精製 網綫銅版 照相鋅版 套色鋅版 銅鋅版
特點 出品精良 交貨迅速 代客寫繪！ 取費低廉。
地址中華路三三三號

洋服類

大新公司 建康路一五一號
綢緞 呢絨 時裝 西服
秋季 大廉價

復興恒興綢布局 大減價
花色繁多 搜羅齊備
售價低廉 放尺寬足
代作華服 式樣新穎
招待和平 誠實無欺
實行薄利 酬答顧客
地址 建康路承恩寺 A341

社局佈告全市商民 一律用度量衡新器

倘敢仍用舊器定予照章嚴懲 十一月一日起派員施行檢查

市社會局、爲改革度量衡器起見、特組織度量衡檢定室專司其事、茲悉社局、深恐商人陽奉陰違、乃擬就佈告一則、日內即行實貼、茲將原文錄后、

爲佈告事、照得我國舊制度量衡器、異常複雜、自民國十八年、改用萬國公制、並恐人民狃於積習、一時不易改進、暫以市用制輔之、(即三一二制)、施行以來、成稱便利、事變以後、奸商乘機操縱、以舊器出以市制、擾亂市面、莫此爲甚、若不嚴予取締、流弊伊於胡底、茲特遵照維新政府頒布度量衡暫行條例第十二條之規定、於市府社會局組織度量衡檢定室、購置標準各器、開始檢較、一面通飭本市各度量衡營業商店、一律改製新器、送往市府檢定鐫印、始准銷售、並定自十一月一日起派員分區施行檢查、除函警廳、飭屬隨時派警協助、並分令各區公所、轉飭坊保甲長外、仰全市商民人等、嗣後一律改用檢定鐫印各項新器、並舊有度量衡各器、逕由各該管區公所、轉交銷毀、倘有陽奉陰違、仍敢使用舊器者、一經查出、或被舉發、定予照章嚴懲、決不寬貸云、

今日上午召集 衡器商人談話

(本報訊)本市社會局度量衡檢定室、刻已開始舉辦、本市度量衡商人登記、迄至最近前往申請登記之製造及販賣度量衡商、已有二十餘家之多、該局爲期各販賣衡器商人、遵守政府之規定起見、昨特分令各登記商人、於本月三日上午十時、齊赴社會局開談話會、以便指示各製造及販賣市衡商人、規定市器售賣價格、同時并指導改善製造各點、以期各登記商有所遵循、聞該局於召集談話會後、特定於本月下旬、開始派員分區檢查各商店使用之舊器云、

三四兩區青年團 同日舉行結成式

各長官勗以負起新青年責任 受訓團員列隊鵠立秩序井然

(本報訊)京市第三區公所、今(二日)晨十時、在該區大禮堂舉行青年團結成式典禮、計到社會局長王承典、科長朱君重、及各機關代表百餘人、友邦方面、有警備司令部、特務機關、憲兵隊本部等代表、及該區前經訓練之青年團幹部團員二十二人、與此次受訓之團員一百一十八人、濟濟一堂、頗極一時之盛、開會如儀後、首由主席胡區長報告青年團組織之要義五點、「(一)青年團組織、純爲養成自治自衛能力、爲建設新中國、爲社會謀幸福、爲地方謀安寧、爲人民謀保障、(二)此次組織以增强國力、發展民權爲唯一宗旨、並無其他作用、(三)此次組織、將來由公家發給制服、並非抽丁及充當兵役、係因被選有高尚人格者、方能勝任、並含有德育智育體育性質、如不鍛鍊身體、則無精神、如何能服務地方、(四)本人雖未到所受訓、但對於所發講義、逐日悉心研究、覺其中精義、實有莫大强國保民責任、希望被選團員、自今日起、以極有興趣事爲前提、萬勿視爲畏途、(五)中國青年團素無組織、前蒙友邦極力提攜、努力協助、刻已舉行結成式、以求地方負責得人、推行保甲制度、及一切要政、均由諸團員羣策羣力、一心一德、適應世界潮流、目前環境、共同扣負起來、方不致蹈以前覆轍」云、繼由社會局王局長及友邦警備司令部特務機關等代表、相繼訓詞、語多勗勉、尤於青年團之組織、及其作用之精義、均闡發無遺、聽者無不動容、詞畢、由胡區長代表各坊保長及各團員向中日各長官敬致謝詞、略以「當恪遵訓詞、本所負之使命、努力邁進、不負各長官之期望」云云、並由胡區長陪同各長官向各團員檢閱一週、禮成、款以茶點、至十一時許始散、

(本報訊)京市第四區公所、昨日(二日)下午一時半、假瑯琊路模範小學、舉行所屬各坊青年團結成式典禮、事前柬請各主管長官及友邦長官蒞臨指導、計到有市府代表王承典、科長朱君重、參事詹榮光、並各機關代表、及友邦方面警備司令部、特務機關、憲兵隊本部等代表、共數十人、暨該區前經受訓之青年幹部團員二十人、與此次將受訓之各坊青年團員一百人、列隊鵠立、濟濟一堂、頗極一時之盛、開會如儀後、首由主席方區長致開會詞、「略謂、今天爲本區各坊青年團舉行結成典禮、承各機關及友邦長官蒞臨參加、敝人代表全體感謝、惟青年團之意義、首在改正青年品性德性爲地方造福、及自治自衞能力、一致爲新中國建設、向東亞新秩序之途邁進」等語、次即由社會局長王承典代表高市長訓詞、略謂「青年團之意義、即爲自治與自衞、現在青年、尤其是新中國的青年、負有莫大使命、今天本人所說的、就是各位應當知道所負之責任、努力於自治自衞、鞏固地方治安基礎、並希望各位在受訓期間、要守紀律、將所負工作意義灌輸腦海中、將來爲社會服務、負共新青年責任」云云、繼由友邦警備司令部特務機關等代表、相繼訓詞、(從略)末由該區等八坊長鮑九如致謝詞、略謂、「今天是我們第四區中華青年團舉行結成式的隆重典禮之日、承蒙中日各位長官、及各機關代表來賓、親臨觀禮、萬分感激之至、適才蒙各位長官及主席訓詞、及解釋這次中華青年團成立之意義、敝人代表全體坊保長、向各位長官致謝詞、(從略)」、禮成、由該區區長方灝、偕同各主管長官、及友邦長官、向各團員巡視一週、對各團員之精神飽滿、咸認爲滿意、直至三時許始散會、

官吏懲戒會 新任委員名單

該會最近期內即將成立

維新政府、爲整飭吏治、經議政會議議決、組設官吏懲戒委員會、并特任立法院溫院長、爲該會委員長、從事籌備後、茲悉所有該會委員人選、業經各院部推出、經議政會議通過、分別任命、茲特將委員名單分錄下、(一)兼任高等文官懲戒委員會委員、張湝澤、徐世清、江古懷、徐麟祥、汪郁年、麥秩殿、藍文錦、潘承鍔、王鴻恩、陳子棠、伍澄宇、(二)兼任普通文官懲戒委員會委員、沈觀展、陸榮圻、林國材、高維濂、陳大勛、游志、劉郁文、并悉該會最近即將成立云、

教局報告上月 經辦教育事項

(本報訊)本市教育局、以九月份業已告終、特將該月內經辦工作彙報市府、茲將該局九月份已辦事項探誌於后、

一　考選教員養成所本特科、及日語專修科學員、遵照教育部頒考選辦法第二條規定、以府令令飭市立各小學、就現任教員中、保送特科學員徐有榮等二十四人、日語專修科學員張昌衡等十八人、又依同辦法第三條規定、考取本科正取學員許伯賢等二十四人、備取顏繼成等十六人、繕具名單、連同續分表及保證書等件、由市府咨准教部、復一併轉送養成所受訓、

二　令發市立小學、行政教學、雙方應改進及注意事項、根據督學徐震、視察市立各小學二十七年度第二學期報告、及新發現事實、擬就各校行政及教學雙方應須改進及注意事項共十二條、令飭切實遵行、期增教育效率、

三　改定市立第六短期小學等三校名稱順序、查市立短小、本學期依事實需要、共設十校、本學期內、將「第一」「第四」「第五」「第八」「第九」各短小、改辦五個初級小學、茲以所餘之「第二」「第三」「第六」「第七」「第十」各短小名稱順序、中有間隔殊欠整齊、爰將第六短小校、改爲第一短小、第七第十兩校、改爲第四第五、共第二第三兩校仍舊、業以府令飭知遵照、

四　委章炳生籌備市立第一小學、瑯琊路第一小學、本學期已改辦市立第一模範小學、現以府令調委原任第六短小校長章炳生、就第二中學讓出之淵聲巷校址、前往籌備市立第一小學、共遞遺之第六短小、(現改第一短小)校長一職、另委現任十二初小教員周立夫接充、

五　派督學徐震、閔志誠、視察中小學校及社教機關、本學期業經開始、本局爲明瞭本市公私立中小學校、及社教機關設施現況、及事業進展教學進度各項情形起見、爰派督學徐震、閔志誠、於九月十九日起、分別前往實地視察、以規究竟、並令各中小學及社教機關知照、

六　轉報市立模範小學概況表、遵照教育部規定、各省市設立模範小學、補助經費數目、仿據市立模小塡具概況表、呈請教育部、每月撥補三百元以資捐注、

七　核轉養成所畢業學員張科瑞等、服務報告表、將教員養成所本特科畢業分發本市服務學員張科瑞等七十三人、塡送服務報告表、逐加審核、彙請教部核定薪額、

(未完)

雙十國慶紀念

大民會印製宣揚慶祝標語

(本報訊)大民會以十月十日之國慶紀念日、轉瞬即屆、爲宣傳國慶意義、喚起一般民衆慶祝計、將印製宣傳標語二十種、貼黏通衢街道、並散發小冊二種、藉資宣傳慶祝之要義云、

整飭地方風化 審查各院戲劇

市府社會局、爲整飭風化起見、特設立禮俗股專責辦理、茲悉該股爲禁止各游藝場所、所演劇目不合民俗、或內有淫蕩等項情事、爰特派審查員數人、每日赴各戲劇場所視查、該局並爲預防假冒、特製就審檢證一種、以憑出入各游藝場、該證上訂定說明六項、(一)本證專爲本局職員、審查本市各公共娛樂場所所演戲劇游藝之用、(二)審查員入場時、須先將本證出示娛樂場所招待員知照、(三)審查不得接受公共娛樂場所贈戲劵、或其他一切餽贈、違者以接收賄賂論、(四)本證不得轉借他人、(五)本證遺失時、應登報聲明作廢、并剪同原報呈請補發、(六)本證存局隨用隨取云、

警校學員定期 參觀院部機關

內政部警官學校主辦之現任警官班、及第二期講習科、自開始授課以來、警官班至七日、講習科至五日、受訓期滿、定二十六日同時舉行畢業典禮、該校當局、爲使各學員明瞭京市各機關情形、特定十六日至二十四日、赴各機關參觀、已擬定參觀日程如下、十六日上午、行政院、下午本校精神講話、十七日上午、內政部、下午精神講話、十八日上午南京警察廳、下午、精神講話、十九日上午、地方法院、下午青年團訓練所、廿日上午、精神講話、下午、軍官學校、廿一日上午、日領館、警署、下午精神講話、廿二日休息、廿三日上午、司法行政部、下午、精神講話、廿四日上午、謁陵、下午精神講話、

各區坊保甲訓練 將發獎勵金

市府社會局、以本市前舉行之各區坊保甲長訓練、成績均皆優良、各坊保甲、每日均能准時前往受訓、此種精神、殊堪嘉許、該局爲獎勵起見、爰特評定第「一」「二」「三」「四」區、及上新河、燕子磯等六區成績最佳、第五區、孝陵衞、安德門三區成績次佳、擬於最佳各區、每區發獎金百元、次佳者每區發九十元、以資分別給予獎勵、現正呈請市府批核中云、

外長夏奇峯氏電賀 野村榮任外相

維新政府外交部夏部長、以日本阿部新閣下之外相一席、已由野村氏繼任、曾馳電道賀、業已接到野村氏覆電道謝、茲將兩電原文錄下、

「賀電」外交部夏部長賀電云、

東京外務省野村外務大臣閣下、榮膺寵命、薄海咸欽、謹電恭賀任禧、並頌政躬康健、中華民國維新政府外交部長夏奇峯、

「謝電」野村氏於接到夏氏電後、當即電謝、茲將野村氏覆電錄下、

中華民國維新政府外交部長夏、尊電至懇深謝、野村吉三郎、

內政部長陳羣 定期招待記者

維新政府內政部陳部長、以久未與中日記者團會談、現特通知行政院宣傳局、定於十月四日下午三時、在內政部招待記者團、報告內政部過去各種施政方針、至於本定十月四日招待記者之司法行政部、現以胡部長政躬欠和、不克親自招待、故決中止舉行云、

市宣傳委員會

市府定日內召集籌備會議

(本報訊)行政院宣傳局、爲促成各地宣傳委員會、特派專員赴各地指導組織、茲悉本市宣傳委員會之設立、曾由第三科長胡介人、赴市府接洽籌辦事宜、昨日上午九時胡科長、又往訪高市長、商談組織辦法、當經市長同意、決定本星期內、召集各關係方面、開首次籌備會議、一切問題、均可在會議上解決、預料此偉大之宣傳機關、不久定可實現、則本市之宣傳事業、庶可獲有驚人之發展云、

嚴家熾等 赴滬公幹

維新政府財政部長嚴家熾、次長沈爾昌、昨晨聯袂由京赴滬、據聞嚴沈二氏赴滬、係處理華興銀行事務、一俟在滬事畢、即行返京云、

九月份車輛登記 共計四三九輛

工務局車輛登記所、九月份車輛登記統計如下、營業汽車四輛、自用汽車十二輛、營業運貨汽車五輛、自用運貨汽車十九輛、機力脚踏車九輛、馬車四輛、營業人力車六十三輛、自用人力車十八輛、大板車三十一輛、貨箱車七輛、營業自行車五輛、自用自行車二五三輛、水手車八輛、三輪脚踏車一輛、共計四三九輛云、

蒐集各科材料 編印教育年刊

組織編纂委員會專司其事

(本報訊)市教育局、以上屆局務會議時、通過編印教育局刊物一案、由各科蒐集材料、先編印二十七年度南京教育年刊、此項編輯事宜、自應該局第一科文書股辦理、惟因該刊與局內各科、均有關係、且與其他刊物不同、製表製圖及各項統計決非一人所能勝任、爰將依照辦事細則、組織編纂委員會、專司其事、以中小學教育股、民衆教育股、文藝股、文書股等主任、及兩督學組織之、並以文書股主任爲主席委員、約三星期內、可編輯竣事云、

南京特別市 訓練保甲教材 (卅)

一、公園　都市人口密集、空氣污濁、在茲終日勤勞疲憊之餘、不可不有遊玩休息之地方、一換新鮮空氣、但是都市中地價騰貴、一般貧苦市民、求斗室之居住、尚且困難、何得再有亭園燕息之地方、如有公園、則勞動之後、可有休息遊玩之處、而春秋佳日、花明水麗、更可以養成高尚之品性、故都市中對於公園之設置、實爲不可缺乏之要件、都市地域廣闊、人口衆多、如僅有幾個大公園、還不足供多數市民享用、要想容易養成市民高尚活潑心理、則長途長園和廣場公園等、尤宜多設、

二、戲劇　戲劇爲藝術之一種、在社會教育上、占有極重要之位置、若爲一般成年市民之教育起見、有投相當資本、以建設劇場之必要、即單就指導市民使善用其餘暇而言、則建設適當之戲院、以供市民之娛樂、亦爲都市中應有之事、

三、運動場　健全之事業、寄於健全之身體、欲求健全身體、必須講求運動、從事鍛鍊、然運動之場所與器械、非個人或少數人之力量、所能舉辦、故市爲中設立公共體育場、亦都市政中之要圖、

丁、衛生

一、浴場　公設浴場、在使勞工階級之市民、容易得清潔身體之機會、而達到全市清潔目的、亦爲衞生行政之一、公設浴場之設立、應注意下列四點、

一、地點要適宜　公設浴場之目的、在使勞工貧民身體之清潔、如地點偏僻、則勞動疲勞之後、懶於遠行、結果、失去設立浴場之重要目的、

二、設備要清潔　浴場本以清潔人民身體爲目的、故一切的設備、務須極其清潔、

三、定價要低廉　浴場之目的、在達公共衞生、而不在收益、如定價過高、貧民仍不能得入浴機會、

四、病人宜拒絕　拒絕病人入浴、以防傳染、

× × ×

行政院宣傳局 派員視察蘇北

(本報訊)行政院宣傳局、爲使各地宣傳事業、日趨發達、特派員分往各地、指導組織宣傳委員會、以資增進宣傳效率、聞又特派科長胡介人、於日內親往蘇北、徐州、一帶視察、擬就徐州專員公署、招集蘇北各縣、成立蘇北宣傳委員會、藉以發展該地之宣傳事業云、

青年團指導部 即將發行月刊

內政部中華青年團指導部、對指導及培養新中國中堅青年不遺餘力、一面從事青年思想上之指導、排擊赤化思想、尤爲各方所贊許、該部并決定發行中華青年月刊、預定十月中旬出版創刊號云、

錄取女檢查員

警廳派定工作地點

(本報訊)警廳前考取女檢查二十七名及備取六名、詳情已誌前報、茲悉各檢查業經警廳分派工作地點如下、卓曼雲、支敬儀、王蓓萍、朱琴華、王文清、(以上東區警察署光華門)、洪雲、房翠英、李錦珍、徐俊、夏笑聰、(以上南區警察署中華門外京燕車站)、陳淑彰、鄧美雲、劉淑華、魏冰清、王桂華、(以上西區警察署漢中門)、趙幗英、兪起華、丁守勤、張蘭英、劉寶珍、(以上下關警察署江邊輪船碼頭)、段秀蓉、(北區警察署玄武門)、王鳳茹、(東區警察署太平門)、

聘任張善堂爲醫官

(本報訊)南京警察廳、醫務室成立以來、對於廳內之防疫工作、及診治各種病症、成績至爲良好、近更辦理各區署巡迴治療工作、益形忙碌、該室原有主任蘇曉雲、醫官蘇饗貞、阮儀亭等、茲悉警廳爲加强該室組織、特聘任南京市戒毒所所長張善堂、爲該廳醫務室醫官云、

長警一律 更換新裝

南京警察廳、以所屬各區警察署隊、甫經改組、各隊警士之制服佩章、仍有沿用前警局頒發者、有已經改用、頗不一致、乃通令各署隊、務于最短期內、一律換着警署佩章制服、以壯觀瞻云、

教養所師生 比賽小型足球

(本報訊)教育部教員養成所、全體師生、爲提倡運動、增加興趣、特于昨日下午四時、假該所球場、舉行教職員隊與日語專修班、甲組學員之小型足球比賽、各球員均精神煥發、奮勇爭先、戰來異常精彩、一時掌聲四起、直至鳴金收兵、日語專修科甲組學員、以三比二戰勝教職員隊云、

維新政府又將 派員赴日考察

以爲刷新地方行政之借鏡

維新政府當局、根據五月中央治安委員會決議、爲鞏固治安、復興農村、而努力該項直接關係者中、選拔五十名、赴日考察實情、以資將來地方行政之刷新與强化借鏡、該考察團、定十月十三日左右出發、預定三週間作京濱名古屋京阪各地之考察云、

滬警局增設衞生科 暫行認可辦理

(本報訊)內政部、據上海特別市警察局呈稱、以上海市目前尚無衞生局之設立、關於地方衞生事宜、爲權宜起見、擬由該局增設衞生科事責辦理等情、內部以此事在特別市警察局組織法上、並無設立衞生科之規定、須由內部轉呈政院請示、頃悉政院日前指令內部、對於滬警局增設衞生科、認可暫行變通辦理、並令將成立經過具報、昨日業由內部令飭該警局遵照辦理云、

市立小學校長談話

請發運動器具準備參加運動會

(本報訊)市立小學校長第三十五次談話會、於昨日下午二時、在砂珠巷等十五小學校舉行、出席校長計有范雲史、貝有慶、葛聯膠等三十餘人、主席范富生、紀錄十五小學教員、

甲、報告事項

(一)教局潘主任催各校決算制服費、

(二)十三小學校長王永愷於中秋節夜病故、(由十三小教導主任朱國屏代爲報告)、

(三)日本小學生作品、分發各校、望各校日內將學生作品、逕往教局以資交換、

乙、討論事項

(一)近來物價日高、超過往昔倍餘、而各校之辦公費、仍未見增加、均感不敷應用、擬呈請當局、酌量提高、以資維持案、

決議、由輪値校長起草呈文、交模範小學、招集第一完小、第一初小、第一短小、代表全市小學領銜、呈請教育局、轉呈市府核辦、

(二)各短期小學課業用品費、上年度係每生三角、當時物價尚不過高、本學期經核減爲二角、値此物價高漲、竟較以前增加二倍、現時之課業用品費、既不增加、更何能核減、擬請教育局恢復上學期每生三角數目、藉以維持案、

決議、併入前案辦理、

(三)十三校長王永愷、因積勞成疾病故、擬請同仁解囊救助、以安死者案、

決議、校長每人最少一元、教員每人最少二角、(連教養所學員在內)如能增多、則屬更妙、以下次校長會爲收款日期、

(四)請教局分發各校運動器具、準備參加運動會案、

決議、與一二兩案同樣辦理、呈文仍由輪値校長擬就、交模範小學召集第一完小、第一初小、第一短小、領銜呈請之、

(五)預定下次談話會日期案、

決議、本月十八日、下午二時、在下江考棚第十六小學舉行、

南郊站埠工會 會務極形發達

中華通濟水西漢西等門外水陸運輸工人管理所、前奉揚子總工會指令、改組爲南郊站埠工會、業於九月一日、呈報啓用鈐記、所有前發之臂章、一律更換、刻下該會所屬登記工人、約計一千五百餘名、會務極形發達、據該會負責人談、日來申請登記工人、甚爲踴躍云、

江寧法院發表 上月案件數字

江甯地方法院、發表九月份審理案件如下、刑事簡易一七三件、刑事普通三六件、刑事自訴三件、民事普通一件、民事簡易四件、民事調解十四件、民事執行三件、刑事覆判六件、共計二四〇件、

招領贓物

中區警署、呈送查獲贓物呢帽二頂、藍黑長衫及夾衣各一件、舊鞋一雙、陳德泉市民證一張、仰失主即日覓保來廳認領、南京警察廳

民食福音
米市賡續回降
棧貨出籠成交寥寥
外江米糧將有大批運京

（本報訊）食爲民天、値茲秋收豐稔、來源尚稱絡繹、米價本可看鬆、惜牟利包客、外運頻仍、致將京市米市、造成畸形之發展、據傳烏江橋林等處、亦將有大批米糧到京、以後外江來源、勢必趨踴躍、米價將有驚人下瀉、一般囤商聞訊、所有棧貨、極思乘機脫手、惟本街意存觀望、去化不濃、成交寥寥、昨日（二日）外江到船五艘、見機米只三百担、內河趨勢轉佳、見車輪貨一千四百餘担、又船四隻、見貨五六百担、廊行亦生氣勃勃、見駁貨五六百担、到源雖湧、祇見另星交易、市價異常沉寂、加之棧貨出籠、人心益虛、買氣愈疲、行盤賡續下跌、昨日上黃熟十三元九角、洋熟十四元四角、機米十三元、元熟十一元三角、糯米十六元、繼續跌落三角、如外江烏江橋林大批米糧運到、市價將有驚人之跌落、誠民食前途之福音云、

百担、數日來行盤跌落、已將近元、二日來源、外江見船五艘、米三百担、內河大見轉機、來船四艘、米六百担、車輪貨十六車、到貨達一千四百餘擔、廊行保持平衡、見六百担、市氣每況愈下、午市成交、尤覺寥寥、致上黃熟破進十四元關、回居十三元九角、洋熟再跌四角、糾價十四元四角、普通機米十三元、元熟十一元三角、糯米十六元云、

成交極形蓬勃
棉紗反動升騰
昨市各紗約漲三四十元

（本報訊）昨日京紗市况、受滬市棉紗重演緊風之影響、漲勢反動升騰、賡續趨昂、日來紗市成交極形蓬勃、各牌率相傾售、底貨寥寥、爭購之風頗熾、仙鶴、牧羊、雙虎等牌、昨已無貨應銷、人心頓覺興奮、各紗一致望上、漫無止境、二日京盤、計八支三虎、四百〇八元、十支金塔、五百四十二元、十支金橋、五百五十六元、十支雙龍、五百七十元、十支醒獅、五百八十元、十支紅魁星、五百七十二元、十支大發、五百八十四元、十六支大喜、六百五十六元、十六支金塔、六百六十六元、二十支金塔、七百〇四元、二十支月琴、七百二十元、十六支雙龍、六百八十元、三十二支藍鳳、八百八十元、與前日紗市、約漲起三十元至四十元云、

昨日（二日）京滬紗市况、因月初交易旺盛、交易所做開、東紗一千七百包、華紗一千二百六十五包、大宗巨額、而金市略超微漲、達四千一百三十元、划條望小七十五元、惟外匯稍鬆至四便士四二六二五、但未影響紗價漲風、前後開盤、綜合約漲三四十元一件、茲錄二日京市行盤如下、十支魁星五百五十六元、十支變龍五百七十六元、十支金塔五百四十元、十支紅魁星五百七十二元、十支大發五百八十四元、十支金橋五百五十六元、十支醒獅五百八十元、八支三虎四百〇八元、十六支金塔六百六十六元、十六支大喜六百五十六元、十六支大瀾六百七十元、十六支雙龍六百八十元、二十支月琴七百二十元、二十支大喜六百九十六元、二十支金塔七百〇四元、三十二支藍鳳八百八十元、四十二支二古藍鳳一千〇三十二元云、

散戶猛進空頭抵補
京毛漲風漫無止境

京市毛類市况、基於滬市收羅刺激、市價漲風、漫無止境、至交易依然活潑如故、且有大批散戶猛進空頭抵補、外商尤其需要殷切、故京市毛行、大都緊持不肯輕脫、市價一時恐不易回頭、廣續向高峯推進、現據二日各毛廠盤如下、鵝毛二百四十元、鴨毛一百四十元、羊毛二十元、猪毛三十元、猪鬃十七號一千四百元云、

碱皂油燭 漲勢軒昂

（本報訊）本市碱皂油燭、其價格之軒輊、一以滬市爲依歸、滬商見各項物品、來源日告稀罕、頗懷壟斷之意、動輒封關不出、以期激起市價、更特買風之緊張、各幫購蔗甚濃、乃屢將行盤提高、本街銷場既宏、復經客幫及鄉戶、來京一再活動、底貨大量出籠、後援仍屬涓滴、各號人心看高、低價不肯鬆手、且有一般投機份子、尚欲加以囤集、以資保持、致市上喊價互異、行盤亦通然不一、市場極呈紊亂、前碱價每石售九元者、已突漲爲十四元、日光皂前爲十八元三角一箱者、又提升爲廿二三元不等、美孚油仍爲每聽十六元、亞細亞煤油十五元八角、（日內仍有飛升之勢）光華幸福兩牌、市上似甚稀落、共他如倫帽牌洋燭、十五元三角五分、飛鷹牌洋燭、十五元三角、另有一種本市製造之龍帽牌洋燭、其質料超乎倫帽飛鷹之上、緣土產關係、非另加運費之客貨可比、故售價較廉、僅售十四元八角云、

洋針 頓告缺乏

（本報訊）洋針在歐戰爆動後、來源頓告奇缺、各商認爲奇貨可居、售價亦頗複雜、禮華、華昌兩牌、每聽（五千根）均爲二十三元、次色之隆泰、禮德、每聽亦售十五元、萬年青牌、售十七元、品質最優之禮和牌、市面已屬絕迹、滬上售價、據聞每聽已突破百元大關云、

滬金升漲微細
京盤未見伸縮

昨日（二日）現金給赤晴盤市况、雖在外匯轉鬆、香港等客耑、委托錢兌業、及證券幫、進意轉淡、金號供意亦懈之情况下、仍在動盪不定、但高低範圍極小、只見漲上三十元、進至四千一百三十元、京市各銀樓、因交易平平、市面轉穩、收盤仍平、當日未見伸縮、市平收進三百七十元、曹平四百三十四元云、

絨綫 價格高昂

（本報訊）毛絨線織製之衣件、移拿備單外、而尤能禦寒之唯一妙品、每年至秋冬二季、行銷本市者、數量驚人、茲涉深秋之間、本宜銷路頹繁、實有欣欣向榮可望、今年自歐戰發生、月餘以來、舶來原料、於無形中絕跡、影響產量、以致上等毛線斷檔、故市上雖有出售、均屬副牌而已、如蜜蜂鷹雄等貨、申地雖有過剩亦不肯易於放手、均持貨居奇、茲目前市售價目、如兄弟商店、美美數家、售出之火炬牌、十六支每磅六元、杜鵑牌十六支、每磅四元七角、開司米、每磅十三元八角、較於去年、已增四成以上云、

麵粉 市價回跌

（本報訊）麵粉一度曾極呈興奮、毫不回疲、因昨日小麥回鬆、打破堅昂空氣、各牌一致下落二三角不等、計綠牡丹六元六角、紅牡丹六元三角、藍牡丹四元二角、據各粉現市、將有續疲趨向云、

京市麵粉市况、因中秋節復開市、現貨交易零落、且各地客銷、進胃銳減、彙之小麥依然疲莫能興、故市價日趨下游、有恆廠盤綠牡丹六元六十錢、紅牡丹六元三十錢、藍牡丹四元二十錢、各粉均低二三角一袋云、

大英等烟 狂升不已

（本報訊）香烟市况、自經滬商加以操持後、京盤即漸形紊亂、莫衷一是、其情形極爲複雜、品海、金字塔、嘉寶名牌、大致均告穩定、惟老刀、大英、仙女三牌、爲舶來品、來源稍呈呆滯、市價即狂漲飛昇、不可遏止、昨日大英牌、仍居七百十元之盤、未見移動、惟老刀飛漲至五百一十元、仙女亦步趨後塵、激升爲三百八十五元、日內當仍有續漲之勢云、

雜糧 轉趨穩定

雜糧市况、日來雖無大動盪、但以去胃各有強弱、致市價仍有榮辱、二日行盤、因客存棉貨、鑒於市價有轉趨下疲之勢、且此後雜糧來源、因新貨已全屆成熟、遂紛紛將商存棧貨出籠、以致略帶興奮之雜糧市况、又漸行轉告隱定、保持原盤、未見軒輊、計小麥十一元七角、青豆十五元六角、芝蔴二十元、蚕豆十四元五角、黃豆十四元六角云、

西藥 高漲無已

西藥市價、自事變後、即告突飛猛晉、呈現驚人漲風、尤以拜耳伊墨克先靈等廠出品、漲勢更爲洶湧、迄自歐戰爆發、西藥來源、除各廠在滬設有製造廠者、得能源源出貨、國外來源、已瀕於枯竭、但現市西藥市况、以囤戶居奇操縱、雖市存尚夥、亦不得不屬呈瘋狂上漲、迄至目前發止、拜耳出品、已漲達五十二成、先靈及伊墨克出品、各漲五十成、似此市勢仍極興奮、

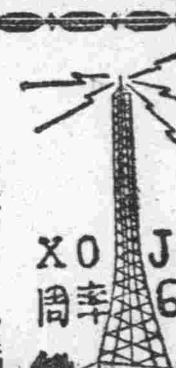

南京廣播電台 播音節目

十月三日（星期二）

時間	節目
上午 一一・三〇—一一・五九	家庭節目（南京時間）（家庭教育 我們應當怎樣責罰小孩子續）
下午 一一・五九—一二・一〇	報時（北京語 日本語）
一二・一〇—一二・三〇	故事（三國志 張鴻儒）
一二・三〇—一・〇〇	唱片（西洋音樂 輕音樂舞踏曲）
一・〇〇—一・二〇	報告新聞（北京語）
一・二〇—一・五〇	唱片（京劇）
一・五〇—二・〇〇	豫告節目（北京語 日本語）
二・〇〇—二・三〇	唱片（中國音樂）（歌唱）
二・三〇—三・〇〇	經濟新聞（上海轉播 大上海語）
三・〇〇—五・〇〇	休息
五・〇〇—五・三〇	兒童節目（兒童故事「木偶奇遇記」 劉濤・李登雲）
五・三〇—六・〇〇	日語講座 附・歌唱（教國文法「書信的練習」 歌唱教授「空中音樂」）
六・〇〇—六・三〇	報告新聞（北京語）（標準語 形篇付）
六・三〇—七・〇〇	皇軍將兵之時間（消息之傳通 音機與後方）
七・〇〇—七・一五	演講（人之通信 大民會第七八次）
七・一五—七・三〇	報告新聞（北京語）
七・三〇—七・四〇	報告新聞（日本語）
七・四〇—八・〇〇	唱片（日本音樂）
八・〇〇—八・三〇	唱片（中國歌曲）
八・三〇—九・〇〇	唱片（流行歌唱）
九・〇〇—九・二五	報告新聞（北京 轉播 大上海語）
九・二五—九・五〇	遊藝（粵樂 轉播 大上海）
九・五〇—一〇・〇五	時事講述（北京語 轉播 大上海語）
一〇・〇五—一〇・一〇	豫告節目

米類（新米價）

品名	價
黃熟 上	一三・九〇
中	一三・六〇
次	一三・三〇
洋熟 上	一四・四〇
中	一四・一〇
次	一三・八〇
普通機米	一三・〇〇
元熟米	一一・三〇
糯米	一六・〇〇
次	一五・五〇
蠶豆 上	一八・〇〇
次	一七・五〇
綠豆	一四・五〇

油糖類（缺貨無市）每担價

品名	價
黃豆	一四・〇〇
赤豆	缺貨
青豆	一二・五〇
芝蔴	二〇・〇〇
小麥	一一・七〇
大連豆油	
生油	缺貨
常豆油	五三・〇〇
菜油	缺貨
滑豆油	缺貨
秋油	四五・〇〇
蔴油	五四・〇〇
鹽	一二・八〇
三五白糖（每包價）	七三・〇〇
四五白糖	七二・〇〇
四號白糖	七三・五〇
八號白糖	七一・五〇

麵粉 每袋價

品名	價
枝洋（每包）	四二・〇〇
提清	四〇・〇〇
砂糖（每担）	三三・〇〇
冰糖（每包）	六九・〇〇
綠牡丹	六・六〇
紅牡丹	六・三〇
藍牡丹	四・二〇
綠山鹿	六・八〇
紅山鹿	六・五五
福三號	六・〇〇

煤炭價

品名	價
鴻基煤塊	每噸一百二十元
美貝煤屑	每噸四十八元
山東屑	每噸四十七元
煙塊	每噸七十元
煤球	每斤四十元

香煙 每箱價

品名	價
錢潭煤	每噸四十元
銀炭	每担九・〇〇
木柴	每担二・一〇
黑炭	每担五・八〇
大英牌	七一〇・〇〇
老刀牌	五一〇・〇〇
仙女牌	三八五・〇〇
品海牌	四〇一・〇〇
金字塔	四一〇・〇〇
嘉寶牌	四二〇・〇〇
旗艦牌	三四五・〇〇
美麗牌	三八〇・〇〇
白金龍（聽裝）	五〇〇・〇〇
大長城	三六〇・〇〇
小長城	三三〇・〇〇
大聯珠	三七〇・〇〇
百花牌日票	一五〇・〇〇
雙斧聽	一三一・〇〇
雙斧牌	二一五・〇〇
黃鶴聽	一五〇・〇〇
黃鶴牌	一五七・〇〇
摩登牌	一七〇・〇〇
吉祥牌	一七〇・〇〇
大前門	二〇〇・〇〇

酒類 每担價

品名	價
燒酒	一八・〇〇
洋河	八〇・〇〇
高粱	六五・〇〇
紹興	二〇・〇〇

金銀市價

品名	價
金買入（市平）	每兩洋三七〇元
金賣出（市平）	每兩洋四二〇元
銀買入（市平）	每兩洋二元七〇
銀賣出（市平）	每兩洋二元九〇

拆銀幣兌

品名	價
華興票買進	一三五・〇〇
華興票賣出	一三八・〇〇
法幣百元換日票進	七四・七五
法幣百元換日票出	七四・二五

雜品 每箱價

品名	價
美孚洋油 原聽	一六・〇〇
亞細亞煤油 原聽	一五・八〇
光華煤油 原聽	一六・〇〇
幸福洋油 原聽	一六・三〇
鎮江火柴（每箱價）	二六・〇〇
南京火柴（每箱價）	二四・〇〇
倉帽牌洋燭	一五・三五
飛鷹牌洋燭	一五・三〇
岡本肥皂	（缺貨）
日光牌肥皂	一八・三〇
鹼 每担	一四・〇〇

津浦鐵路行車時刻表（日本時間－較中國時間約快一小時）

▲下行 上午七時五十五分北京發、上午十一時三十五分天津發、下午九時二十五分濟南發、翌日上午六時三十分徐州發、下午零時三十分蚌埠發、下午五時三十分浦口着

▲上行 上午十時浦口發、下午三時三十分蚌埠發、下午九時二十分徐州發、翌日上午八時二十五分濟南發、下午七時一分天津發、下午十時五十一分北京着

津浦線各等旅客運賃表

站名	一等	二等	三等
浦口			
蚌埠	八・〇五	五・四〇	二・七五
徐州	一五・四〇	一〇・三〇	五・二〇
臨城	一八・四〇	一二・三〇	六・二〇
兗州	二二・七五	一五・二〇	七・六五
泰安	二六・五五	一七・七〇	八・九〇
濟南	二九・六五	一九・八〇	九・九五
德縣	三五・〇五	二三・四〇	一一・七五
天津	四五・五五	三〇・四〇	一五・二五

火車

△南京線（下行）[illegible]

△南京線（上行）[illegible]

△蘇嘉線（下行）[illegible]

△蘇嘉線（上行）[illegible]

△海杭線（下行）[illegible]

△海杭線（上行）[illegible]

△海南線（上行）[illegible]

△吳淞線（全部汽動車）[illegible]

△海南線（下行）[illegible]

戲劇類

首都大戲院
今天隆重特別舉行（兩重俱美）
特選中外第一部奇情新出巨片 人肉市場奇案（冤魂在銀幕上出現 世界上恐怕祇有這一部吧）
王吉亭 徐琴芳 路明 蔡瑾 主演 **風流冤魂**
淫窟眞於第一次在銀幕上公開
每場特別加演 敦請特聘新由南洋載譽返國首次來京久享盛名色藝雙絕 **牡丹少女 新型歌舞團**
歌舞明星數十人表演最新香艷肉感舞
期限短促從速聯袂來觀

中央大舞台 地址淮海路十五號、錦記
劉鳳霞 趙韻聲 陳吉瑞 美麗雲 蔡麟春 張雲樓 李榮萱 于占元 施子建 劉榮春 郭少華
今日日夜兩場 九集 **火燒紅蓮寺**
新製機關 佈景劇情 緊張一本 強似一本 欲觀全豹 尚請早臨

南京大戲院 夫子廟姚家巷
別樹一幟河北評戲 禮聘天仙化人標準皇后 **朱紫霞**
青衣 蓉麗 花衫 仙 柳子 筱玉 花旦 蘭 青衣 花豔 花衫 花君
蓉霞 劉麟童 劉喜金 筱芬 張玉 張國君 全班著名男女演員七十餘人
今天日戲 雙招親 賣油郎獨占花魁 今天夜戲 新蝴蝶盃
票價 對號四角 五分 正廳五角 二分 普通九分 對號預售

更新舞台 地址科巷A033
今天日夜戲 張桂軒 童素芳 武素蓮 彭秀芳 蓋俊亭 張連良 劉雪樵 華慧鑾 蓋慶亭 孫雲春 錢鶴
日戲 二本 唐明皇遊地府 夜戲 三本 唐明皇遊龍宮
特煩錢雲鶴君全部排演 **宏碧緣** 預告不日公演
大減價 十月二三號起 對號三角 二角九分 樓廂一律九分 捐稅在內

明星大戲院 地址四象橋
今天日夜戲 大減價（排後）
禮聘京津滬漢馳名評劇皇后 **曹金順** 合演全體評劇社
坤角杜金花 花旦趙鳳林 坤角荷花 青衣 花衫 筱花
日戲 杜十娘 花蕊 夜戲 董良才 龍山保
對號五角 正廳二角 二等一角

群樂戲劇廳 夫子廟
彩排節目
唱做絕倫 劇界泰斗 文武老生 **黃桂春** 捉放曹
聲振京滬 藝術冠派 梅青衣 **王玉琴** 高貴名劇 臨江驛
各大歌星 翠芳 會唱

全安戲茶社 地址貢院街A324
今日彩排 劉春童 孫豔芳 顏慧瑛 南陽關 雙奪頭彩
周佩英 金小樓 筱美君 潘美華
標準清唱 金秀英 紀文香 周梨英 陳素文 陳雪林 蔣素卿 王桂芳 李玉雲 張愛蓮 戴寶珍 筱玲瓏 高巧雲 夏秀英 崔雲梅 孫彩飛 劉少卿 蔣素琴 天香

月宮戲茶社
今日加演化裝彩排 十月三日星期二開演
雪萍主演 太原省 郭少英主演 全本奇冤報
全體歌星華芳大會
諸君注意預告 全本龍鳳鎖 全部改良新戲迷傳 每日下午五時準開

茶食類

中央大戲院 市府路A338
本院不惜巨資赴申邀請舊社菁英全館
筱秀英 高玉卿 高長慶 筱蘭香 熊偉文 筱桂鳳 馬玉林
日戲 二本 楊乃武與小白菜 夜戲 十八本 孟麗君
紀念星期六日特別優待券暫停 請走平江府街大門

清眞 味品香 朱雀路南首
自製採辦 雞絲紋餃每日下午應市 蘇式茶食 精美糖果 各種瓜子 燻肉滷菜 洋酒餅乾 罐頭食物 各色蜜餞 南貨果品 定價克己 歡迎賜顧
聯號 德牲號 昇州路一段 A339

采芝村 茶食糖果號 夫子廟貢院東街 首創老店
精製細點 洋酒罐頭 蘇式糖果 各種餅乾 新到大批 沙利文餅乾 力士脖麥片 減價出售 A335

北京 **正明齋** 茶食糖菓店
重陽花糕 芙蓉糕點 桂花蜜拱 大小八件 細大八件 各種炸食 各種糖果 零整批發 批發山渣糕 本主人啓
北門橋魚市街 A326

夫子廟 **小蘇州** 食糖果號
精製應時茶食細點 加辣牛肉 各種糖果 本廠鴨肫 透味燻魚 各色肉鬆 運到大批 巧格力糖 牛奶太妃糖 A1354

太平村 支店 夫子廟
本號自製茶食糖果 椒鹽胡桃 松子渣糕 滬口梅子 肥兒奶糕 蘇州肉鬆 透味燻魚 各種洋酒罐頭食品 沙利文餅乾 饋贈禮物一應俱全
珠江路太平村總店具 A278

馬慶康公司
特製 荳沙麵包 每只六分 牛油麵包 每只一角 頂好吃的呀！
地址：中華路一六五號 各大茶食南貨店均有代售

中華路 **祥和南貨號** 選辦南北雜貨—零躉批發—均極歡迎

中華路 **祥和食品號** 精製蘇州茶食—味美可口—定價低廉 A19

太平路正眞 **小蘇州** 茶食糖果號
本號京市首創第一家並無分店茲屆中秋節特請技師精製巧秘製
應時月餅上市 各種美術 洋酒金腿 蘇州 廣東 福建 鮮肉 應有盡有 罐頭餅乾 歡迎賜顧 本主人謹白 A316

萃華 第一支店
本號經售 洋酒雪茄 罐頭食品 糖果餅乾 咖啡紅茶 可可牛奶 奶粉麥片 蜜棗糖蓮 花色齊全 定價克己 歡迎賜顧
地址 珠江路北 江西郵局口首 A391

各地通訊

淮水降落運水漸增 河堤有潰決勢
蘇建廳準備搶險材料 邵伯壩定秋收後開啓

（中聯蘇訊）運河流域、爲蘇省重要水道幹綫、自浙之杭州、迄冀之北通州、橫亘四省、綿延數千里、流入蘇境者占二分之一强、水勢平穩、爲航行最安全之路綫、沿運農田數千萬頃、均資以灌漑、兩岸築有高堤、爲防汛期水溢泛濫之唯一工具、民二十年大水爲患、運堤潰決、以至下湖頓成澤國、形成空前巨災、旋經當局斥資修復鞏固、保持數載太平、事變時黨軍西撤、沿運堤坡、均被挖掘戰壕、土基鬆動、千漏百孔、事後當局因缺乏經費、僅於表面修築、以致堤身不固、最近運河流量、因受淮水排洩之故、致告劇增、水位最高時已至十八尺許、離堤頂僅餘三尺、與民二十年前情形、幾相差無幾、其勢已岌岌可危、幸運河河身寬暢、水流平淨、據水利專家觀察、目前尚無大虞、所慮者冬令轉瞬即屆、西北風起、水勢將激成湍流、堤身已不堪堵禦、勢必沖刷潰決、一瀉千里、訓至無法收拾、丁斯秋收在即、設遇水患、下河數十萬頃田畝、必至顆粒無收、民二十年慘景、恐又將重映於目前、中聯社記者以此事關係數縣民命、向建廳方面叩詢補救辦法、據該廳負責人談、淮河水位漸降、每日流量一萬五千立方、六千流入舊道、九千流入新道、影響運河水位劇增、兩堤已呈十分危險、陳省長潘建廳長對此頗爲重視、除已分令各縣知事督率民伕日夜注意防護工作外、一面並由廳方監令準備搶險材料、以備萬一、運河水量啓納關鍵、承平時向以高郵邵北閘壩爲尾閭、使水流入裏下湖、以資壓低運河水位、減少幾分危險、但現在裏下湖一帶、秋收在望、設輕舉妄動、開啓閘壩、運流滔滔而入、在沿運各縣、固屬大幸、然在蘇北下湖各縣、勢必變成水澤之鄉、又將形成第二次空前災況、故經廳方再三考慮之下、認爲秋收在先、開冬在後、秋收之時、西北風按例稀見、爲數千萬民命計、決俟秋收登場後、開始啓放閘壩、既救沿運各縣、又濟裏下湖一帶人民、可策兩全云、

吳興縣公署 召開政務會議

（中聯社吳興訊）吳興縣公署、於二十五日下午二時、召開第十次政務會議、出席潘祉英等十一人、主席顏知事（章吉人代）報告從略、提議事項、（一）提議新湖鎭鎭長擬請部定優待保甲長辦法、以資獎勵案、議決仿照杭市辦法、察酌本縣情形、由鎭公所另議保甲長服務獎罰規則、提議公決施行、（二）提議縣立病院、爲修改組織條例暨訂辦事細則、請求准於備案、議決、修正通過、（三）提議縣立病院、添聘醫師看護、自十月一日起實行、呈送經概算書、敬請公決案、議決、准核添聘醫師一人、月薪九十元、又添護士一人月薪十元、合計加支經費一百元、既與第七次政務會議議決、增支總數相符、可准照辦、但查該院本年下半年預算、已呈省核定、未便更改、前項新增支出計百元、准在總預算內偶生預備費項下撥支、以免牽動該院原預算、

浙省府令各縣 勸導農民耕種

（中聯杭社訊）浙省各縣、土地肥沃、農民面積至廣、每年收穫五穀、數字較巨、農民胼手胝足、以維生計、浙省秩序、已告奠定、鄉村農民人口激增、亟應恢復耕種、而裕農村經濟、浙省以據內政部咨、略謂此次全國糧食會議議決、對蘇浙皖各省市、應設法勸導農民耕種、仰即轉飭遵照、已令民政建設兩廳、轉飭各縣公署遵照辦理也、

餘杭縣公署 財政收支概況

（中聯杭訊）餘杭縣公署於二十七年十一月二十五日、組織成立、適値浩刼之後、縣知事李炳彝爲顧全民衆利益、減輕担負計、爰將前自治會所徵各項稅率、酌予核減外、復秉無擾於民、充裕縣庫之原則、積極辦理、除支付行政警務司法教育各項政費及撫輯流亡救濟難民外、其餘之數、悉用於建築公路事業、復將更生路（舊橫街）開築馬路、長半公里、闊三丈、行旅稱便、并擬在兩旁被燬之市屋、從事構造、冀於最短期內、恢復戰前市容、收整齊雅觀之實效、建設理想中之模範縣治、茲將本署成立後、迄八月份止工作概況、彙誌於後、

一 部款補助

查本年二月奉令停徵苛雜捐稅後、即由財部按月撥款補助、本縣第一種交付金（二月份）一・五六零元、（三月份）三・零零零元、（四月份）一・零零零元、迄五月份止已積負債務費六・四三九、一一零元、

二 省稅概況

（甲）屠宰稅、菸酒牌照稅、在前黨政府時代、視爲大宗的款之收入、茲經事變、以民力凋敝、肉食消耗者寡、雖稅率仍舊、但因購買力量薄弱、且四鄉萑苻未靖、政令未能施及、大受影響、本縣於本年一月開始起、徵至七月份止、計屠宰稅實徵四四八・九〇〇元、第一二三季菸酒牌照稅四八二・五〇〇元、均經按月分別呈繳財政廳、以裕省庫、（乙）前牙帖稅契稅、本邑因地處交通阻梗、貨源未暢、且殷實居民、大部尚未歸來、一俟市面日趨好轉、當逐漸推進、

三 各項縣稅

（甲）本年二月一日停徵者、（一）營業稅一・六一九・五六七元、（二）出口登記費四二九・三零零元、（三）紙烟吸戶捐一六五・零零零元、（乙）本年五月一日起徵同月二十日奉令停徵者、（一）特種營業稅六零三・三六一元、（丙）本年三月一日奉令核准徵收至四月末日停徵五月廿一日繼續徵收至七月二十五日停徵者（一）自治費四・零四五・九九零元、（丁）其他收入者（一）貨款三九四・四四零元、（二）驟物售款二八・一五零元、（三）行政院收藏費六三・零零零元、（四）自治會移交款二・三四・三零三元、（五）鹽種檢出及通行證六零五・三七零元、（六）補助塘工及搶險費、二・零零零・零零零元、（七）阿片稅二九・六零零元、（八）行政費收入九零六・一零零元、（九）公產收入、一八四・八零零元（十）司法收入一二三・六零零元、（十一）部款補助模範小學費六零零・零零零元（戊）現在所徵者、（至八月份止）（一）店屋捐三九五・八六零元、（二）衞生捐四九五・零零零元、

四 支出概況

二十七年度十一月份、五六二・九六零元、二十七年度十二月份、二・九三五・二二一元、二十八年一月份、三・一七五・一二三元、二十八年二月份、一・七八五・八七三元、二十八年度三月份、二・零五一・一三六元、二十八年度四月份、二・二四・五七零元、二十八年度五月份、二・五三五・九七一元、二十八年度六月份、四・五零二・九一一元、二十八年度七月份、三・七二四・八一零元、二十八年度八月份、三・二三三・九六零元、

五 債務費

本縣第一種交付金、自五月起停止補助後、各項經費、仍設法應付、計積負債務費列後、（一）留存應行歸還憫餘剿正款、一・七一零・八零零元、（二）各戶欠款、四・七二八・五一零元、

六 維持金融概況

戰後城市之金融、原已凋零、又遭奸商操縱、更形紊亂、本署有鑒于此、特設之破爛紙幣角票兌換所、附屬本公署、遴派幹員主持、其事並布告商民人等、對於一切紙幣、一概通用、不得有私拒情形、並准指名控告、人民稱便、

七 田賦概況

本署關於田賦案卷、遭茲事變全部遺失、經多次之周折飭令各區轉令各業戶、造報清册彙報本署無如着手之際、即被匪軍將田賦調查員姚德昌封去、各辦事人員、均裹足不前、而田賦爲收入之大宗、又不能因噎廢食、故本年度下期田賦、擬從友軍協助保甲協徵、庶幾事半功倍、收效較易、

漢口黃陂間 長途汽車開班

（中聯社二日漢口電）本市車船管理所、自與交通公司取得密切連絡後、除儘量合作、謀市交通完備外、同時計劃省境以內交通之發展、自漢口到黃陂縣之汽車公路、已開始售票、於每日上午八時起、於每二小時對開一次、漢口站因舊有鄂車站已朽壞、暫以江南公司前爲起點、沿途經過灄家山、孟口、橫店、高廟等站、票價每人日金一元五角、車輛俱爲最新式流線型、座位爲絲絨墊、舒適異常、共計十輛、每日往返搭客約計千餘人、

徐州定期舉行 中日運動大會

（中聯社徐州訊）秋高氣爽、風景宜人、徐州各界定於二十九日舉行秋季中日聯合運動大會、由二十五日即已開始準備、所有一切組織、採分系方法、計總務救護競技接待警備五組、大會職員亦於二十七日推定、計大會會長爲張市長雲生、副會長新民會總務科長、其競賽項目如次、（一）新民體操、（二）五十米競走、（三）盲啞競走、（四）二百米接力比賽、（五）吃梨競走、（六）百米競走、（七）投紅白球（八）托物競走九百競走（十）吃麵包競走（十一）二人三足競走（十二）算術競走（十三）拔河（十四）二百米接力決賽（十五）排球決賽（十六）四百米接力決賽（十七）團體接力（十八）中日官廳接力比賽、

皖省各縣水災慘重 賑會籲請政府救濟
—蚌收容所難民已資遣返里—

（中聯蚌訊）安徽賑濟會以所屬各縣受水災情形慘重、亟須派員前往各地調查受災情況、以便請求政府當局、撥給賑款、實施救濟、聞賑會有鑒及此、特派視察甯紹唐甯旭東、前往安慶樅楊、殷家匯一帶、實地調查該地被災情形、以便撥款救濟、而維民命云、

（中聯蚌訊）安徽賑濟會、以本省所屬各縣、蒙受洪水泛濫、災區廣闊、被災情形慘重、據悉各縣均備文呈請賑濟會撥款救濟、以維垂亡民命、茲悉皖賑會、根據各該縣呈報災情、轉呈維新政府當局、籲請廣予救濟、以重民命、聞賑會俟賑款頒發后、即行普遍予以賑濟云、

（中聯蚌訊）安徽賑濟會、以省會左近受水災之區域、現在淮水已日趨跌落、且值秋收之際、特解散蚌埠水災難民收容所、以便各該被災區域難民、遄返原地、從事整頓農事、而維生活、聞賑會已於上月二十九日午前派高志忠、汪濟舟、會同民政廳秘書雷慕枚、吳文漢、徐孝龢等前往難民收容所、將所內全部男女難民、計五千餘人、一律遣散、發給大口每人遣散費一元、小口每人五角、並聞已勸告難民先行歸家、俟政府當局振款撥給后、再行普遍予以賑濟云、

監獄會議議決 組囚糧委員會

漢口 （中聯社二日漢口電）武漢市監獄、於昨日舉行會議、出席者獄長以下各課課長十餘人、決議事項、（一）氣候漸冷、所有在監服務長警、自十月一日起、正式開始學術科訓練、以求養成健全之法警能力、（二）組織囚糧購置委員會、

改善民衆思想 縣署組宣傳班

吳江 （中聯吳江訊）本縣城公所爲改善民衆思想、鞏固地方治安起見、特就各鄉各保組織宣傳班、於昨日下午二時、假青年堂召開保長會議、由金總董主席、並請吳江班大西先生演說、闡述敦睦邦交、及擁護東亞和平之意義、各鄉保長深爲感動、茲探錄其宣傳法如后、（一）本宣傳班以改善民衆思想、鞏固治安、敦睦邦交、擁護東亞和平爲宗旨、（二）本組織以保爲單位、（三）每班以下列人員組織之、（甲）城總董爲顧問、（乙）坊長鄉長爲指導、（丙）保長爲宣傳長、（丁）甲長爲幹事、（四）每班應於每月初開會一次、決定本月份宣傳中心工作、擬定實施計劃、呈縣核示、必要時得召開臨時會議、（五）本班宣傳事項、規定如下、一、思想之改善、（二）時事學識之灌輸、（三）保長編組之常識、（四）治安問題之研究、（五）其他（六）本班宣傳方法、分文字、圖畫、演講等、（七）每班於每月終了時、應將本月份宣傳工作、報告呈縣備案、（八）每班宣傳費用、應由各該保負責、其宣傳成績優良者、得由該縣酌貼、以示勵、

崑山縣署體卹商艱 撤銷貨運查驗所
另擬妥善辦法防止私運

（中聯社崐山訊）崐山縣公署爲檢察移動物資、以防私運起見、曾設貨運查驗所、專司查驗運輸出入過境貨物、原冀物資供求相劑、維護正當商運、乃自試辦彙旬以來、流弊頗聞、特將各查驗所立予撤銷、俾卹商民、此後對於物資流通統制事宜、應另擬妥善辦法、頒布施行

徐州中秋節 街頭巡禮記

（中聯社徐州訊）光陰如流水般的飛過、一年度的中秋佳節、又於今天過去、迴想起來、去年的中秋節、正値徐州地方秩序恢復不久、市面上的商業清淡異常、今年呢、街市上熙來攘往、熱鬧逾常、大有昇平歌舞氣象、記者于今早曾抽兩小時的光陰、在街頭巡禮一遭、把所得的印象、寫在下面、徐州的金融、徐州現有朝鮮銀行及中聯銀行兩家、連日因秋節臨邇、一般市民紛持聯鈔兌換零券、匯兌方面、因向南方限制頗嚴、故業務上不甚興盛、向北方亦不甚佳、在中秋節市面商業當推酒南貨食品食糧四五業、這裏分述於下、

（一）酒業在徐州向稱發達的區域、因一般人民、另有酒癖、凡宴會送禮、均以酒爲惟一的物品、江北人有一句俗語、「甯可一頓不吃飯、也不能少缺一杯酒」、何況徐州是產酒區域、過去徐州有酒店百十家、每當年節、這一業生意極好、每一酒店、每年都有千元至數萬的盈利、今年因食糧太貴、酒價太高、所以營業上也大受影響、不如往年的鼎盛呢、（二）南貨徐市南貨在昔亦甚發達、如由珍海味等物、另爲上等階級必需品、近來各種海味價格太高、而白紅糖每斤亦須五六角之貴、所以該業也不如往昔、但比較去年、總算勝似五倍了、（三）食品中秋節之食品店、一到中秋佳節、所有月餅、莫不銷售一空、雖出重金、亦難買出、今年呢、恰巧糖麵價均較節前高貴、各店不敢多做、所以不到中秋節正午、各月餅店即已無貨可售、實際上銷售數量上、并不見多、（四）因鄉人來城購買節品、必須靠買糧食及柴草爲惟一目的、所以這兩天各糧行買賣、亦較往日爲忙碌、

市上一切狀況、這裏我也寫上一些、（一）豬肉一般人過節差不多都是吃肉、不足謂之過節、即貧窮之家、每逢年節、亦必須沽肉若干、預備入饌、在往昔每屆年節、尤其是中秋、由十日至十五日、此一星期內肉案林立、居戶櫛比、過年即已售完、今年銷路因價格太高、（每斤四角）銷路不甚興旺、（二）牛肉一般人、對於牛肉每逢過節多不以此種肉類作正式蔬菜、銷路上今年亦不十分見佳、（三）雞魚在年節銷路最多者、當推鯉魚、蝦次之、今年因肉價太高、魚類銷路頗佳、至於雞鴨則因價格太高、銷路亦不甚佳、菜蔬因此較葷類爲低廉、所以銷路上頗呈興旺、一般老老少少、熙來攘往的、預備度節的、多是購買青菜、在十五日夕一輪明月冉冉而出、家家戶戶、紛紛敬神祀月、鞭砲聲時作、但不如新春之普遍、所以各飲猜拳、么喝六、四季發財、三星高照聲音、到處皆是、一般闊老及紈袴子弟、多於此日挾妓呼喝、謂之圓月、所以各飯店生涯、在此一夕營業亦極興旺、

滬市社會局 發還封存商品

（中聯滬訊）上海特別市社會局自接管市商會國貨商場以來、將所有戰前各工廠商品存留剩餘陳列物品加以封存、該局爲體恤商艱起見、前經擬定發還遺存物品辦法六項、業已呈准市政府、并布告各原有貨主限期至該局申請具領、茲悉截止近日、各貨主前往申請領者甚多、該局已決定於十月二日、在天后宮橋上海市商會原址、派員監視發還云、

縣警察所 舉行消防會議

海鹽 （中聯杭社海鹽訊）澉浦地區、環繞襟山是錢塘之門戶、亦絕之風景區也、就地商民、向以在滬業洋布者居多、是以城內住戶、在事變前不乏殷富、且都以是鄉爲避暑區、因而洋樓大廈、鱗次櫛比、消防設備、夙稱完善、祇以迭遭兵燹器具都半損壞、任警所長蒞任後、以消防事業、爲地方要政、乃於日前召集城區各坊救火會負責人、共商整理預防之策、計到縣商會長陳關慶、南門李錫周、吳富慶（顧月山代）北門周榮順、西門吳幹新、北小街姚榮賓（陳關慶代）等十餘人、列席者縣警所勤務員張作良、主席任所長、首報告到差後積極整飭警務、嚴厲革除積習、以確保地方治安、減少人民痛苦外、次即提議各坊龍會、計南門洋龍二具、西北二門、均各有洋龍木龍各一具、北小街木龍一具、其中半數、已經破壞、不堪應用外、尚有洋龍木龍等四五具、稍加添配修理、即可應用、當議決、各坊合併組織一消防隊、隸縣所指揮、隊中職員、由各坊公推擔任、經費勸募及保管、由縣商會主持、并決定添製各坊龍夫制服、人各一襲、以資識別、至於隊中各股負責人選暨勸募經費方法、設備、試演、擇定何日成立等問題、統俟下屆召集會議決定云、

蛇門路線 省令改道

吳縣 （中聯蘇社訊）關於蛇門路路綫問題前經省工程處計劃擇定由竹輝巷綫道而行、旬月以來、測量業已竣事、沿綫被徵之民有房地、均經造册、連同計劃預算書等、一併呈省核示、一面並即開標招辦路基工程、現已開始、並限期竣工、茲據省府消息稱、蛇門路綫、尚有改道之必要、因由竹輝巷綫道、路綫略帶歪曲、與現在新建設標準不符、現經陳省長令建廳轉訪省工程處、將蛇門路綫、改由烏鵲橋弄平橋直街通至城中心之宮巷、使成爲直綫、爲今後往來蛇門之孔道、省工程處奉令後、現已遵照省諭、重行開始測量、並訂定計劃預算等呈核所有舊路綫開拓工程、暫行擱起、一般人意料、蛇門路完工日期、尚需相當時日、

水上警察局 强化水上治安

漢口 （中聯社二日漢口電）武漢水上警察局、爲鞏固水上治安、已決定强化內容、添購警備及巡邏船、共數目爲汽艇十三隻、汽船一艘、

省會警局 二次局務會議

蚌埠 （中聯蚌訊）安徽省會警察局、於上月二十九日舉行第二次局務會議、出席者、水野軍曹、吳惟明、汪蘊珊、張立誠、周惠黎、小島秀英、袁文涙、劉松亭、蘇祥甫、李玉蘭、汪鵬、姚蝶農、彭寶江、黃冠甲、紀等十餘人、主席彭鎭江、紀錄黃冠甲、開會如儀、甲、報告事項、主席報告略謂茲將本日談話六項要點分述如下、（一）本局各同仁、務本同舟共濟之義、應有互助之精神、（二）省長官舍之暴徒案、應全體動員、通力迅速破案、（三）各署長對於長警服務之精神、儀度、禮節、應注意整飭、至執行勤務時、則貴在特恆、（四）警察執行勤務時、耳目要靈敏、（五）各署應注意戶口之整理、娼寮酒館旅社之調查、（六）長警之補習訓練宜簡明、乙、討論事項、總務科提議、（一）本局職員證及證章、業經製發各職員佩帶、茲擬定規則草案十三條、請公決施行案、決議、即席修正通過、行政科提議、（二）各偏僻街巷路燈、擬請由各署查明、與電燈公司治商裝設、以利行人案、決議、各署遵照前令、查明損壞路燈、迅與電燈公司治商裝設、丙、臨時動議、（一）擬請將本隊派往新生大戲院彈壓隊士撤回、由該警署派警彈壓、以專責成案、決議、由國慶街警署派警彈壓、消防隊派隊士二人協助、行政科提議、（二）現在省府初週紀念即將舉行、本局爲整飭市容起見、擬取締手推車、在二馬路通行案、決議、除由各署轉飭交通警注意取締外、由局佈告、東面准由國治街伯飛路至大馬路通行、西面准由中正街至大馬路通行、並令工人總會轉知工人遵照、督察提議、（三）嗣後本局更動人員、擬請通令各科室及各署隊一體知照案、決議、總務科照辦云、

皖省會警察局 提高警士待遇
保障行人安全整頓市區交通

（中聯蚌訊）安徽省會警察局局長彭鎭江氏、自蒞任以來、對於蚌市一切之警政機構、莫不力謀改善、是以短期內、成績斐然、茲悉彭氏、以所屬各署原有之警長警士、均係未經考試者、特將所有警長警士分班舉行甄別考試、以資評定成績優劣標準、而作提高警長警士待遇之標準、聞評定成績分甲乙丙三等、甲等警長月薪爲二十四元、乙等二十二元、丙等二十元、甲等警士月薪二十元、乙等十八元、丙等十五元、並聞該局現已開始甄別、所屬各署警長警士之成績云、

（中聯蚌埠分社訊）皖省會警察局、以關於市區交通、前爲避免危險計、對於車輛行駛之規則、曾一度整飭、并已取締在案、惟近據查勤報告、夜間各車輛、仍有多數未點燈者、不但行車時車身易受危險、且亦殃及行人、殊屬非是、亟應認眞查禁、而保公安、已分別訓令所屬各署、凡人力車、自行車汽車、行駛街頭、日間須有手鈴、夜間須點燈火、以免撞傷行人、否則得按交通管制、一律不准通行云、

虞綏靖隊護繭至滬 半途遇匪發生戰鬥
—匪徒死傷十餘名—

（中聯滬社常熟訊）本邑農村副業、除紡織外、以春秋兩季之蠶絲爲大宗、今屆秋繭上市、繭絲收獲尙佳、繭行均已開秤收買、上月（二十六）日華中蠶絲會社在所、欲將王莊行收進之繭運赴上海、因鑒四鄉萑苻不靖、恐生意外、特商准常熟地區綏靖隊撥派總司令部第四團機關槍隊一小隊、約二十餘人、由小隊長楊耀率領、暨該隊通譯官周宗、並蠶絲會社日藉職員等、分乘兩卡車、於上午十時許出發、經錫常路至羊尖、折赴羊福路、在二時卅分、駛經三牆橋王莊附近、突聞槍聲四起、該隊知已遭遇匪徒、立即下車散開、時匪已大股圍集、當加奮勇迎擊、經三四小時之激戰、匪恐有後援部隊馳來、始漸退却、而綏靖隊士因衆寡懸殊、亦未窮追遂即返城、計此次戰果、死傷十數人、綏靖隊則僅死一人、傷二人、並鹵獲手提機關槍一挺、三八式步槍一枝、彈藥無數、惟通譯官周宗、及車夫二名、行蹤不明、一說已被匪徒綁架而去云、

發現惡性瘧疾 死亡達十七人

吳興 （中聯社吳興訊）吳興當局以入秋以來、氣候失常、致疫癘乘機而興、近來城廂瘧疾流行、且傳染甚速、尤以城西小西街一帶最熾、已先後因染惡性瘧疾而死亡者、達十七人之多、市民尤有談瘧色變之慨、衞生當局、已加緊防治工作、務使瘧症撲滅云、

建設廳長 赴蕪監視商選

蚌埠 （中聯蚌埠分社訊）安徽建設廳長吳稚久氏、以蕪湖縣商會、連日籌備業已就緒、並經連日會議、定於十月一日舉行選舉大會、呈請建設廳前往監選、吳廳長特於二十九日乘津浦車南下轉赴蕪湖、躬親蒞臨監視總商會選舉事宜、約作數日之勾留云、

縣署徵求 反共文稿

崑山 （中聯社崐山電）崐山縣署、備具現金、徵求宣傳反共反蔣圖字作品、俾得刊載本邑報端、應徵者不論教師學生民衆均可、惟每校至少十件爲限、徵文日期自即日起至十二月十二日止、

國防婦女會 召開會員大會 改選正副會長

吳縣 （中聯社吳興訊）吳興國防婦女會、成立以來、會務逐漸推進、會員已逾一千名、爲管理便利起見、以城區六個聯保爲單位、分設婦女分班、茲該會正副會長楊陸靜貞、顏徐心蕙、以家政冗繁、堅請辭職、故該會九月二十八日下午二時、假縣署會議室舉行會員大會、以資改選正副會長云、

宣委會改組 爲縣宣傳團

無錫 （中聯社無錫訊）縣公署主辦之宣傳委員會、自本年三月中成立、迄今已經半載、對於會務之進行、洵稱努力、迨上月楊知事蒞任後、該會常務委員張鏡秋（秦前任教育科長）委員龔景文（秦任縣督學）相繼辭職、會務遂無形停頓、茲由該會鄒委員子南、擬具改組方案、及組織簡章、簽呈楊知事、擬將該會改組爲無錫宣傳團、由大民會無錫支部維新青年團警察局自衛團等機關連同宣傳團本部人員、共同組織之、業由楊知事核准照辦、同時并函以上各機關查照、

防範不良份子 嚴密檢查航船

海甯 （中聯杭社海甯訊）海甯縣警察所、爲維護水上安全、防止不良份子潛入市區起見、特訂定辦法、指定各航船快船客船等停泊地點、施行嚴密之檢查後、商客始准登岸、非經檢查、一律不准登岸、藉維治安、並於前日發貼佈告、俾衆週知云、

縣署將興修 公共體育場

吳縣 （中聯蘇社訊）吳縣郭知事、以提倡體育、實爲當務之急、本邑五卅路公共體育場、事變被毀、各種器械亦多散失、故如跑道之修理、網籃球場之配置、秋千架等之添製、亟須積極籌備、迅予恢復、經費則在學產田房租收入項下支撥、已飭科計劃

我對於發展 絲綢事業的願望

杭絲綢業公會會長王五權播講

各位聽衆、兄弟今天承杭州廣播電台的邀請、來與各位得到一個播送說話的良好機會、感覺得非常的榮幸和興趣、我現在對於各位、先要聲明一句話、因爲兄弟是一個最歡喜實踐實行底人、沒有什麼高深的理想、所以說出來的話、只是根據事實和經驗、覺得太無詩文氣味、這一點要請各位原諒的、兄弟在杭州的歷史、已有三十多年、對於個人的立場、一面是以絲綢織造業爲基礎、一平日的思想和言行、也只管以發展絲綢業、並工商事業、爲我個人服務於社會的標準、我想杭州的絲綢事業、爲我浙省最大的生產事業、靠此事業的生活總數、直接間接、不下十數萬人、如果絲綢事業、沒有實際發展的辦法、要想繁榮杭市、復興杭市、以及其他一切的工商業、我可以說、都是沒有辦法、可是事變以後、杭州整個社會的經濟組織、已經崩潰不成樣子、其在比較稍有力量的綢廠和綢莊、早同晨星稀散、或者是避難遠方、或者是躲居滬上、向來可以稱爲絲綢業的柱石、都已瓦解、那個時候、幸賴負責的當局、和協力支援的友軍、在最迅速的期間內、把杭州的治安恢復轉來、於是一般逃避在外的弱小機戶、紛紛歸來、並經當時負責當局、遂首先以救濟機戶爲復興杭市的中心問題、對於機戶辦理大宗貸款、兄弟對於此事、也得趁此機會、參加努力之一份子、雖然沒有多大的補助、然到了今日、得睹杭市的絲綢事業、能夠稍稍具有雛形、這是我引爲想當安慰的、不過、杭州原有的機戶、共計有三千數百餘家、而現在的復業者、僅及三分之一、原有的綢廠、共計一百四十餘、而現在的復業者、祇有震旦、永安、五豐、益新、德大等三十餘家、還是恢復其一部份的綢機、並沒有完全發展、至於担任綢業上分配工作的綢莊、原有三百八十餘家、並且都有營業的定着地點、對其固定或流動的資本、也都有相當實力、所以綢業的市面、也站得相當穩固、而目前的綢莊、論其數量、固屬不少、但多非正式的營業、顯然表現着一副暫時的投機態度、這種現象、前後反映起來、我覺得非常悲觀的、在這樣的原料高漲銷路阻塞的環境當中、尤其是萌芽初生的杭州絲綢業、怎樣齊向更生的道路邁進呢、當然不是片言短語可以講得完底、兄弟在播音當中、限於時間關係、也不能過於充長、只好把我對於發展絲綢事業的願望、簡單地說在下面、

（一）要提高絲綢的生產、使到原有中堅的綢廠和莊、都能夠自動的喚起回杭復業的興趣、關於這個提高生產的主要因素、是靠着我們絲綢業全體同人、集中意志、整齊步驟、本着共同福利的觀念、一致起來、要求政府當局、對於絲綢生產上所需要的原料問題、從速予以解決、並對於目前杭市應時而生的各個家庭、工業製絲廠所、方予扶植、以免顧此失彼、

（二）要推廣絲綢業的銷路、關於這個問題、固然是要以市場景氣、爲其解決的對象、但在運輸方面、以及捐稅方面、凡有感到困難和苦痛的地方、總須大家老實不客氣、請求政府當局、來設法解除、這種合理的要求、我想總可以辦得到的、政府對於維護工商業、是很負責的、

（三）其次關於絲綢本身問題、我想在這個建設東亞新秩序的過程中、中日兩國無論在產業上、經濟上、都需要以共同合作的方式、實現產業提攜、技術合作等先決問題、希望大家一致擁護共同的利害觀點上着想、雙方以眞誠的態度、實現共存共榮的原則、如果照此做去、我想不但絲綢事業可以蒸蒸日上的發展、就是中日眞正的經濟提攜、實踐起來、就可以得到共同的便利、這定能得到大家深切的瞭解、我爲什麼談到這個問題、因爲我們絲綢事業、在原料上物質上技術上均與日本有密切關係、因此我特地把這個意思貢獻大家、

（四）最後我想把絲綢事業、亦須加以研究和探討絲綢事業、雖有上列幾點可供我們的參考、不過推動發展需要我們大家的力量、盡力做去、在事業多多盡責、以供獻社會的需要維護、吾杭綢業出品、素有優越的聲譽、推進只才得盡我們生產家的責任呢、以上數點、不過對大家簡單的一個報告、還希望諸位聽衆隨時加以指教、不勝榮幸、（中聯杭社）

丹陽 維新治下復興之概況（三）

前年事變、丹陽雖以扼居京滬要衝、損害較重、迨縣署於去年九月一日組織成立後、積極復興工作、已漸明朗、踏上復興之大道、茲將一年來復興概況、分誌如下、

治安　（一）警察—本縣警察所、於上年十月一日改組成立、現城區設分所一、分駐所三、鄉區分駐所已設立者、爲珥陵、皇塘、呂城、新豐四鄉、全縣警士已足額、近復編列警察第一二兩隊、加强警力維持地方治安、（二）自衛團—城郊居民自衛團已組織成立、各鄉自衛團、亦先後告成、（三）青年團—青年團於上年、秋間成立、本年春更事擴充、五月一日成立城團部、各鄉分團、亦成立五處、城團部並於五月間舉辦幹部人員講習會、以資訓練、（四）交通網—舊有之公路、現僅存丹金路、計長二十二公里、隨時修補、交通無阻、新築之公路、有丹常路、計長二十六公里、現已通過陵口、行將竣工、尅期完成、公路愛護村、沿丹金路者有石城、橫塘、留雁、護國、珥陵、黃塊六村、鐵路愛護村、由呂城至新豐有七十二村、

財政　（一）田賦—縣財政以田賦附加收入爲大宗、欲整理財政、當從田賦入手、惟事變後戶册不全、加以鄉區不靖、征收遂形困難、上年田賦已征起者、一萬七千餘元、現正力加整頓、以便徵收、（二）地方捐—目前因地方元氣未復、商業不振、僅擇其無於病民者、如茶館、旅業、娛樂等項、從輕征收、俟市面復興再次第整理、

教育　（一）城區小學有模範城西、城南、明德、崚德等五所、補習學校日語學校各一所、鄉區小學已成立者、有珥陵、皇塘、呂城、埤城四所、城鄉就學數爲三千五百名、至於社會、教育、已恢復民衆教育館一所、閱圖書者、每日不下百餘人、

自治　（一）城公所於上年十二月十一日正式成立、五坊公所、亦同時組織完成、鄉區則參酌舊制、分爲八鄉、各鄉公所、亦均先後成立、村公所已成立者、達六十三處、餘亦在督促進行中、（二）保甲之編制—城區業編完備、各鄉亦均積極推進、就本年七月底計之、城鄉已編成一百三十七保、一千三百四十八甲、一萬四千〇六十四戶、五萬六千二百九十口、

經濟　（一）產業合作社、於上年十二月間成立、同時各鄉亦組織支社、從事工作、此爲事變後經濟組織之先導、（二）商業之恢復、其較著者、一爲牛集、已於上年冬間復業、營業頗稱發達、一爲蒜業、本年春期運出蒜數、爲七千二百餘擔、售價總額爲四十餘萬元、金融由此漸形活躍、

救恤　（一）事變以後、難民甚衆、除政府發給一萬六千元外、丹陽班於上年歲底、散給賑米給一般貧民、縣公署亦不時施米、以資救濟、民困賴以稍紓焉、（二）施療所於上年八月一日成立、因其時人民患病者、有欲投醫藥、頗感困難、而城鄉民衆、殊受惠不淺也、

論中日經濟合作 與棉花產業

葉鼎新

今日論中日經濟合作者衆矣、然或失之所見過偏、或失之所望過奢、甚至好高務遠、不求實際上之供求相劑、有無相通、均非所以適於「共存共榮」之大原則者也、求其所需之大、所利之廣、有互惠而無偏枯、有互助而非獨善、有永久性而非一時性者、莫如棉花產業、故論中日經濟提攜、當從棉花產業入手、請申論之、查日本近年之紡織業、突飛猛進、已一躍而將居世界紡織國之首位、年需棉花約須八萬萬元日金、大都流出於美洲或印度、而中國以區域之廣、土質之佳、氣候之良、原爲植棉適宜之產棉國、祇以提倡不力、未能地盡其利、故仍屈居於世界產棉國之第三位、然非不能增加生產也、今如得日本技術與財力之支援、則固不難在數年間、追蹤印度美洲、成爲原棉唯一之生產國、徵之以往、可驗將來、據民國二十年之統計、中國輸入外棉、年尙達五百六十萬担、價值約三萬萬元、但因實際之需要、天然之演進、雖未盡獎勵植棉之能事、而亦年有生產之增加、逮民國二十六年、外棉之輸入、已降至三十萬擔、爲值僅占一千數百萬元、由此數字驗之、可知中國植棉事業、實大可有爲、僅僅數年之間、聽其自然之趨勢、亦能有五百數十萬擔之增產、苟能由國家獎勵改良、再得友邦之協助、則其生產進展、將不可以數計矣、即以民國二十五年棉產統計數字言之、共產量爲一千六百九十七萬一千三百〇二擔、以之提供國內各紗廠總錠數五百十二萬七千錠之用、約需一千一百萬擔、其餘則以之供棉胎棉絮之用、約占四百萬擔、實已可謂「自給自足」、所感困難者、惟以本國產棉纖維粗短、韌力吸水等亦尙有缺陷、不低仍須購入外棉、前所述輸入三十萬擔、即用以補足本國棉花之缺憾者也、故爲今之計、宜定五年計劃、就調查所得、改良種子之標準、導以科學之栽培、使棉花之品質向上、一面更推廣棉田、獎勵種植、則棉花之質量變方、必皆有顯著之增進、要知吾國未耨之土地正多、空閒之人力更衆、若能切實實施、恐不待五年、而中國產棉、必將倍蓰於今日、用以供給日本紡織之需而有餘矣、奚事舍本求末、再向不關痛癢之他州異域、而求其紡織原料爲哉、且吾國前在遜淸道嘉之季、尙爲土產出超、故得輸入白銀、以補對外貿易上之差額、迨道嘉之後、國際貿易競爭日烈、勝敗攸分、蹈故襲常、土產不振、乃轉爲入超之國、因之國日以困、民日以窮、每年入超之數、約在六萬萬元至八萬萬元之間、年年流出巨大漏巵、正苦無術彌補、孰知我國爲將來有望之產棉國、友邦日本、又爲銷數最巨之需棉國、若能以我國之產量、供給日本之需要、則日本每年購棉之八萬萬元、不必流出於美洲及印度、而將流入於我國矣、我國既得用以補苴入超之數、日本亦得取就近之原料、減輕紡織之成本、而成爲講求便利、運輸簡捷之穩固貨源、更進一步言、東亞之資源、得由東亞保存之、利用之、共爲東亞人民共同之福祉、又將何如、矧今値歐戰之再見、正吾東亞復興抬頭之日乎、棉之用途、除衣被天下外、更爲製造彈藥之重要原料、上次歐戰時、棉業之發達、至足驚人、吾國自歐戰後產棉漸有起色、不可謂非受經驗上之教訓、今當歐戰重開、又値中日實行經濟提攜之際、誠千載一時之機會也、所以復興東亞經濟者在此、所以確保東亞資源在此、所以挽救我國入超者在此、所以改善日本生產者亦在此、一舉而數利俱備、兩國經濟提攜之效果、其將發端於是乎、不禁拭目俟之、

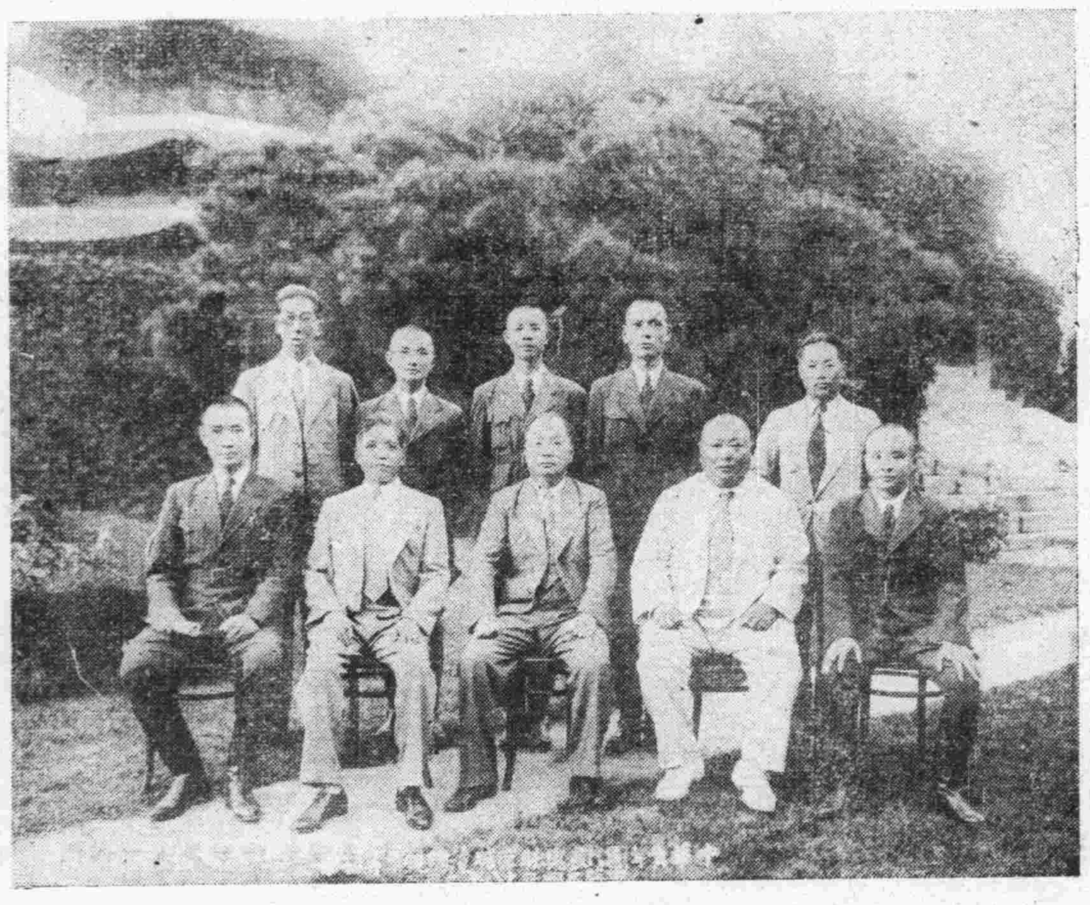

一年來之杭州工務

杭州市工務局長許守忠講

（中聯杭訊）杭市工務局長許守忠、對杭州市工務、建樹頗多、茲應杭州放送局之請、作廣播演講、題爲「一年來之杭州工務」、茲錄講詞如下、

本局自從去年六月十日成立以來、匆匆已經一年又三個半月了、在這短短十幾個月中間、因爲杭州市戰後的經濟、還沒有恢復常態、而且戰後的市政設施、是應該偏重在撫輯流亡、救濟災黎、復興教育、恢復工商、這幾件比較工務更爲重要的社會事業、和教育事業方面、同時不願意隨便增加市民絲毫的負担、使他們可以蘇息培養元氣、所以不能夠充分的在物質建設方面去努力、於是本局就沒有特殊的成績可以報告、不過本市原有的建設、是應該儘量保全的、所以這一年餘來、我們的中心主張、不是繼續建設、而是保持原有的建設、這一點是要希望聽衆諒解的、現在報告一年餘來、本局各部份比較重要的工作、一、事變以後、原有圖樣册籍、一點也沒有存在了、對於本市道路的長度寬度溝渠的地位口徑、以及人行道的寬度、路面的材料、完全無可稽考、於是對於養路工作、排水的改善、都無從着手、現在已經測量完竣、把道路的圖樣、已經補繪齊全、總算是有了一些頭緒了、（二）本市道路大別可分三種、一、柏油路面馬路、二、砂石路面馬路、（三）石板舊式街道、經事變之後、就失於修理、兼之重車交通、沒有限制、損壞程度、也就十分顯著、尤其是舊式石板路、向來是禁止汽車通行的、現在迫於環境、汽車也隨便行駛、石板的斷裂、幾乎無日無之、本局既不能限制行車、於是就祇好努力修築、一發現石板損壞立刻修換、到現在爲止、總算勉强可以維持原狀、柏油馬路在去年夏秋兩季、曾經一度普通的修補、並且將城站路福緣路靈芝路等幾條馬路、改築爲柏油路、今年因爲柏油原料價格高漲、添築柏油路、是不可能的、僅把原有柏油路損壞的地方、逐一加以修補、至於沙石馬路、則並不限于氣候、除了冰凍之外、都可以修理、本局所有長工儘量支配修理砂石路、但限於經費、不能充分雇用工人、而且因爲四鄉交通的不便、採辦材料非常困難、所以不能夠希望有如何的進步、僅能保持現狀而已、三、本市的西湖風景、是全世界聞名的、向來有小瑞士之稱、可是在事變之後、西湖失於疏浚、汙泥和水草壅塞不堪、有幾處地方、竟連小划子都不能通行、本局有鑒於此、在去年秋季、就成立了浚湖隊專事疏浚西湖、今年又把挖復、此後西湖汙塞問題、可以解決了、泥船修四、西湖風景固有其天然的形勢、然而一半亦是靠人工的點綴、事變以來、一般無知民衆、偷伐樹木不計其數、除請省會警察局各區公所盡力協助取締外、本局另外組織樹藝隊、專事補植行道樹和風景樹、並竭力加以保護整理、此後西湖和城區的樹木花草、可以希望保全了、五、本市路燈在事變以前、本有四千餘盞、經費是仰給於電燈附捐、現在戰後原氣未復、政府不隨便增加市民負担、電燈附捐尙未徵收、路燈經費比較困難、同時電廠發電量減少不敷支配、路燈用電亦不得不加以限制、現在已經逐漸恢復了四分之一、已經放光的有一千盞、以後當再照需要情形、漸次增加、六、本市各種車輛、汽車貨車自行車等、比較簡單、惟有營業人力車、情形非常複雜、據聞在事變以前、常有因開放號碼、而引起糾紛的、本局爲體恤車商保護車商利益、保護車伕利益計、對於原有號碼、依然保持、決不任意開放增加、復將捐減爲兩元、並限定車租、以減輕車伕負担、同時還有一件事、要附帶報告的、務希聽衆注意、七、事變以來、本市市民逃避一空、所有房屋無人居住者、於是一般莠民、咸往偷拆材料、本局去歲成立之後、即派工將市內空屋加以封釘、希望減少人民損失、無奈一般莠民偷拆的、仍屬不免、凡在本市有房屋的市民、今天聽見鄙人報告之後、望速回杭加以整理、市政府對於回杭市民、定有各種優待辦法、幸勿自誤、

七百餘萬元之 日本絨向港傾銷

（中聯滬社香港通訊）歐戰爆發後、因航運增費、歐美貨品之運港銷售者、已遭巨大影響、價格突飛猛漲、而最大銷場之秋冬兩季毛絨疋頭等、刻下運來之數亦無幾、一般疋頭商人、恐遭損失、而向洋行定貨者、亦屬寥寥、惟日本毛絨疋頭運來者源源不絕、據此中人稱、日本毛絨疋頭、業已運來香港者、已達七百萬元之巨、準備大量傾銷、將歐美各國之絨毛市場攘奪、

俄布滯銷

俄國花布、日前曾有大批運港、現因華人心理趨好日貨之打擊、已甚少運到、

滇茶推廣

據香港茶商消息、滇省茶葉、現正進行大量向南洋推銷、省內各茶葉公司、最近曾將各種已經改良之貨式、由海防運港、委託轉付南洋各茶商、俾能在馬來亞開闢廣大之市場、試辦成績已得美滿、預料滇省茶葉不久之將來、即可在南洋方面普遍推銷、

手電衰落

香港工商業受歐戰嚴重影響者、有電手燈業工人千名失業、致營業一落千丈、其原因爲銷路困難、關於製造原料缺乏、亦屬原因之一、

各地方委任官以下 因公傷害卹金辦法

（中聯社）維新政府命令公佈、各地方委任官以下、因公傷害員役卹金補充辦法如左、

第一條、本辦法對於各省市縣委任官以下員役、（包括處、市、縣、局、所、暨附屬各機關、所用職員夫役、及縣屬辦理地方事務人員）於非常時期、因公遇害或受傷害者適用之、

第二條、前條遇害人員、除照官吏特種卹金暫行條例第一條第二項之規定、由各該機關長官查明情況、附具意見、呈請政府核給卹金外、其臨時所需之喪費、適用本辦法之規定、

第三條、前條費額分左列三種、

甲、四百元、各省市政府、各廳處局、各縣公署、附屬機關之委任待遇人員、各自治區長、各附屬機關僱用之主任技術員等適用之、

乙、三百元、各省市政府、各廳處局書記、各縣公署之辦事員、（及其同等人員）各自治區坊鎭鄉長、各附屬機關之技術助理員、各自治區助理員等適用之、

丙、二百元、各廳處局附屬機關、及縣公署之書記與其同等人員、各地方保甲長、各區坊鎭鄉之僱員等適用之、

第四條、除前三條列舉者外、凡係地方公職及中小學校之教職員、有同樣事件發生者、均得比照辦理、

第五條、於非常時期、因公被狙擊受傷者、除照官吏特種卹金暫行條例第三條、報由政府辦理外、應先由各該機關長官查明、傷勢之輕重、按照第三條分別甲乙丙三種、給以醫藥費、

甲、以一百元爲限、

乙、以七十五元爲限、

丙、以五十元爲限、

如傷勢過重、前項各款醫藥費不敷、得由醫生出具證明書、酌請酌加、

第六條、前條受傷人員、因而致死者、仍照第三條之規定、給以喪費、惟須將已付之醫藥費扣除、

第七條、喪費醫藥費、均由各省市縣地方經費內支付、

第八條、前條支付之喪費醫藥費、俟政府核准給發卹金或醫藥費時、仍應如數扣還、

第九條、委任以上人員、因公遇害、在政府未給卹以前、所需要之喪費、亦得由省市縣地方經費先行支付、並得按照本人官等遞加應給之數額、其扣還方法、與前條同、委任以上人員、因公被狙擊受傷、亦得由省市縣地方經費酌給與其地位相當之醫藥費、其扣還方法、適用第八條之規定、

第十條、各省市縣內外各機關之夫役、因公遇害或受傷者、由本機關長官查明情況、酌給棺殮費及醫藥費、

第十一條、上列各條規定之喪費醫藥費、於支給時、應先由本機關長官列舉事實、擬定數目、並審定合法之領款人、呈報省市政府、轉報內政部核准後、方予給發、

第十二條、本辦法如有未盡事宜、得依法修正之、

第十三條、本辦法自公布日施行、

浙建設廳頒發 手工製絲辦法

（中聯杭社訊）浙建設廳以蠶絲爲浙省特產品、每年產額數字驚人、佔貿易重要地位、各地小型絲廠、現時組設蓬勃、婦女得賴此手工而維生活、但各該廠依照實業部管理製絲業辦法者、固居多數、其不合法者亦夥、茲爲免除商人誤會及維護損失起見、除通令各地小型絲廠、立予糾正、以示整頓外、並頒布實業部手工製絲業暫行辦法、以資遵守、而符法令、茲錄該項辦法如下、

第一條、凡以三釜以上之設備、經營手工製絲爲業者、應依照本辦法之規定、呈請本省建設廳或主管機關市政府轉請實業部核准註冊、頒發執照、方得營業、前項執照之有效期間爲一年、但呈請人得於到期前請求換領、

第二條、凡依本辦法之規定、呈請經營手工製絲業者、以有中華民國國籍爲限、

第三條、手工製絲除經實業部之特許輸出國外者外、限於行銷國內、

第四條、凡設備在二十釜以上而有左列各項設備之一者、不得作爲手工製絲業、一、有二釜以上之連結動力者、二、有水汀裝置者、三、有凱納爾式或共鐵式之繅絲設備者、四、一釜一緒之繅絲設備者、五、似構造繅絲設備者、

第五條、經營機械製絲業者、不得兼營小工製絲業、

第六條、獨資或二人以上合資經營手工製絲業者、不得同時經營兩個以上之手工製絲業、亦不得與其同業合作或使用其廠屋及設備、

第七條、領有手工製絲爲業執照者、遇有原料缺乏之時呈請實業部絲繭產銷管理局轉行華中蠶絲公司量予供給、

第八條、經營手工製絲業者、呈請註冊、頒發執照時、應塡具申請書、載明左列各款事項、一、名稱、二、組織、三、所在地、四、資本、五、出資人姓名籍貫住址、六、商標、七、經理姓名籍貫住址、八、設備概況、九、原料出處及數量、十、製絲種類及數量、呈請換領執照時、須添列營業概況一項、如係公司組織者、於第一項所列事項外、須將公司之創辦人與股東之姓名籍貫住址、及其認股數目一併開列、

第九條、請領或換領執照、須隨文繳納執照費每釜二元、

第十條、實業部對於手工製絲業之管理、除本辦法規定者外、得隨時以命令行之、

第十一條、手工製絲方法實業部得隨時派員查考、如認爲有改良必要時、得令飭改良之、

第十二條、凡未經領得本辦法第一條所規定之執照而營業者、處五百元以下之罰金、其在本辦法公佈以前已經營業者、應於本辦法公佈後一個月內呈請註冊逾期作不領營業執照論、

第十三條、凡違犯本辦法第二第三第四第五各條之規定或不遵守第九條規定之命令者、實業部得吊銷其執照、

第十四條、本辦法自公布之日施行、

蘇省土菸葉稅 稽徵暫行章程

（中聯蘇社訊）蘇省府公布土菸葉稅稽徵暫行章程如下、

第一條　凡在本境產銷土菸葉、均應遵照本章程、完納土菸葉稅、

第二條　土菸葉稅每淨重一百斤、征收稅洋四元一角五分、（奉江蘇省政府指令暫征半稅）

第三條　外境所產土菸葉在本境銷售、應納全稅、其舊存土菸葉、即領有舊稅證、亦歸無效、由經徵機關查明件數、照章補稅、惟經先行登記者、得酌量減收以示體恤、

第四條　土菸葉完納稅款時、應領完稅照、並於包件上粘貼印照、

第五條　土菸葉稅由菸酒稅局、按照本章程征收之、

第六條　土菸葉完納稅款後、刨成菸絲供人吸用者、暫免征收葉絲稅、其未完稅之土菸葉、雖經製成菸絲、由經征機關查出或爲人告發、確爲漏稅者、除補征稅款外、並應照菸酒定額稅稽征暫行章程第二十七條、酌量情節輕重處罰、

第七條　凡在本境販賣土菸葉之商店、及刨製菸絲販賣供人吸用者、均須向經征機關登記、方准營業、

第八條　凡販賣商以多報少、隱漏稅款等事、隨時派員稽查、遇必要時、並得調閱該商賬簿、及檢查貨品、

第九條　本章程自公佈日施行、得視情形、隨時修改之

遺失聲明

遺失聲明　茲遺失內政部警官學校第一四二二號畢業證章一枚除呈請補發外特此登報聲明作廢　陳榮光啓　B1488

聲明作廢　啓者鄙人前日入校時遺失市民證一紙上有本人照片除呈報補發外特此聲明作廢　第一區六坊四保四甲市民徐憲樓啓　B1489

遺失聲明　鄙人前在南京新報社所發之五十四號證章一枚遺失除請補發外特此登報聲明該證作廢　楊國幹啓　B1487

遺失聲明　茲遺失維新政府內政部第二七六號證章一枚除呈請補發外特登報聲明作廢　內政部徐瑞源　B1484

永遠脫離父子家庭產權關係　鄙人身前所生子女二人女早年出嫁子張松泉已好毒品不務正業勸說不聽若在外借代有不法之事一概與鄙人無涉今特登報聲明　張成十啓　B1485

遺失聲明　謹啓者鄙人因換着制服致將內政部警官學校第四六號畢業證章遺失除呈請補發外特此登報聲明作廢此啓　中區警察署張府分駐所巡官劉霆廷啓　B1486

北京同興樓菜館　本樓特請北京致美齋名師專製高尚中秋月餅　應有盡有另設經濟小吃家常便飯一概俱全　國府西街七十一號　A337

南京公共行　經售銀箱木器　冰箱電扇字機　經租傢具鐵床　代客拍賣貨物　竭誠歡迎賜顧　地址鼓樓東　A29

收買　敝部收買各國新舊郵票　總收買處莫愁路四十五號陳仁記店內：集郵部　每星期一三五各日接洽　A329

郵票　重價常年收買中外新舊郵票　南京昇平橋二號　平昇書報社　A333

新東亞　旬刊　第十三期出版
目錄
短評　德蘇軍事同盟說（平）日蘇不侵犯條約的不可能（平）論文　中國民衆之憂慮（鳳价）我們要健立防共文學（貝多）華中電影戲劇的展望（平）
衛）瑪基諾防線（郭則澐）東亞協同體與帝國主義（蠟山政道著　劉希雷）
譯）東方文化復興論（藤澤親雄著　康雲山譯）赴日視察報告（三）
慕枚）文藝　季阿土（郭夢鷗）寫信（隨感）（甯優予）日記（六）
私倖室主　十國詩話（十一）（單雲）詩詞　名著八首　時事照片九幀　漫畫精品五幅
▲各地中聯社均有代售　維新政府行政院宣傳局發行▼

特刊 教育与文藝

第一八期　每逢星期二出版

目前教育實施應以民教為中心論（上）

何宇海

一 緒言

『我國過去的教育，是失敗了！是破產了！走錯路了！』這種呼聲，在前數年始已經喊過。「註一」可是始終未見政府，對教育實施，加以改進。推原其故，蓋因當時對於此種現象，猶未為社會一般人士所認識，僅為少數學者提倡之而已，故未能有何種效果也。現經友邦之揭示，已將過去失敗之狀況，暴露無遺。其所實施，不但不合中國之需要，且不切東方之實際情形也。故我政府乃重行變更宗旨，改革制度，以作徹底之改造，但在此新教育制度，初創之始，適合國情需要之人才，尚未產生之先，對於已往造就之人才，亦不能不用之，現為補偏救弊之舉，乃不得不推行民衆教育，以作整個成人教育之實施。希有智識者，能為時代而用，無智識者，且可給以新教育，充分改進之機，一舉數得，故吾人主張目前中國之教育實施，應以民教為中心也。現為詳述起見，再將過去教育失敗之狀況，及民教本身能否適應目前之需要，分段述之於后，以供學者之指正焉！

二 過去教育失敗之狀況

關於過去教育失敗之狀況，約可分為四點，述之如次：

（一）宗旨不固定　欲造就理想之國民，及社會秩序，必須先具有完備之教育宗旨，此為吾人所承認者也。然反觀過去中國之教育宗旨，則歷有變遷。自清季光緒三十二年學部奏頒教育宗旨之後。「註二」未經數年，民國鼎創，又一變而為注重『道德之教育』。「註三」然道德之標準如何，則未言及也。民國八年，因適應杜威個人之理想，及適應歐戰後之和平趨勢，又將宗旨一變，「註四」寧不令人發噱耶？民國十七年，黨軍抵定全國，有感其內容空泛無當，乃再改為三民主義之教育宗旨。「註五」包羅萬象，仍不能除去無當之弊。總之，三十年來，教育宗旨，變更四次，前後衝突之處，不一而足，如此豈能造就有用之材，而收得適當效果哉！

（二）制度不適當　過去所應用之制度，皆自外國抄來，既不適合國情，復改革頻繁。宗旨變換一次，學校系統即隨之變換一次。自光緒二十九年張之洞改頒學制之後，於民元改之。既改之後，不特其制度影響若何？效果若何？而又驟然改之。完全以各個人之活動為準，以試驗自己之學說為主，毫未顧及社會前途之利益也。且所改之制，皆看重於學校教育，而對於社會教育，則未顧及之也。因此乃成為一種治術教育，視教育為科舉之變像，博得利祿之工具，如此安得不使教育效果，一敗塗地哉？

（三）實施不合理　過去教育之實施，祗着重在書本之傳授，及學校本身上物質設備之改進，故不能適合社會需要，而養成學生驕奢之習慣也。江問漁先生曾云：『到了現在的中學，學生唯一的責任，在上課，在攻，在得證書，上課讀書等事外，一事不必問，一事不必管，全身手足的機能，全用不着，住的吃的穿的，皆有人替他預備好』。「註六」何獨中學如此，大學小學亦復如此也。且因學校環境之優越，使學生除死讀書外，皆變成少爺小姐，鄙視一切勞働，而以生產工作為賤役，以消費享受為榮，不獨城市中如此，而鄉村中亦復如此也。王秀南先生曾云：『中國向來所辦之鄉村教育，完全走錯了路，他教人離開鄉村向城市內跑，他教人吃飯不種稻，穿衣不種棉，住房子不造林，他教人欣羨榮華，看不起務農。』「註七」所言至為明顯，故吾人提倡將過去之人材重加訓練也。

（四）效果不適用　因過去教育制度之不善，及實施之不當，以致效果不切乎實際之用途。程天放先生曾云：『本來是一個農家子弟，假如他不受教育，長大後還可做一個胼手胝足的農夫，一受教育，便再也不肯下田耕種。本來是一個工人子弟，假如他不受教育，還可以做一個刻苦耐勞的工人，一受教育，便再也不肯動手做工。所以大學畢業，中學畢業，甚至小學畢業之後，都往政界教育界擠，擠不進去的就失業。所以學校畢業生一年多一年，失業的人，也就一年多一年。』「註八」張蓄先生亦云：『學校出身的青年，都已養成西洋物質文明的消費專家，在都市的學生，當然更不必說，就是從鄉村內地跑出來的，一讀書就變了，原來可以做一個鄉村中的生產者，現在也變了都市的消費者。』「註九」由上所言，可知過去教育之效果，對於個人，對於社會，對於國家，皆無益處。三十餘年來之教育實施，徒然浪費無數有用之金錢，而結果反使國家社會遭蒙其害也。言之痛心。

以上所述，祗就個人一時所見者言之，若詳為分析，則必更有不堪言狀者也。故吾人主張，對於過去教育制度，須加澈底之改革，對過去所造就之人材，須重加以訓練也。故民衆教育乃成為目前最需要之工具矣，至民衆教育如何能適合目前之需要，則於下節述之。

小學訓育上幾個普通問題

陳正生

沒有一個教師不是希望學生能夠做個好學生，所以學校裏的訓育，便為大家所注重的問題。以前以嚴厲和利用恐懼心來做訓練的手段，在現在不但是顯得太陳舊，而且在實際上也不會收到很大的效果，一探其原因，不外在恐懼當時，暫時改變其行為，而在其自身品性上並沒有受多大的影響。所以在訓育上應注意的，不是標而是本；換句話說：就是應該諄諄善誘的養成其端正的品性。那麼學生不但在教師面前是做個好學生，在教師背後也是個好學生；不但在學校裏是個好學生，在社會上也是一個好公民。我們若是將普通小學校裏在訓育上所注意的幾種問題分析起來，大約不外以下各點：

一、上課時的謹守秩序。

二、動作的敏捷和機警。

三、和藹的態度和禮貌。

四、衛生和清潔的習慣。

五、下課後不胡亂嘈鬧。

怎樣達到上面所預期的目的？這就成為問題的由來。一個教師應該知道，在開學的第一天就是施訓的開端，這一天無論如何不該疏忽的放任過去，一件事情往往是在開始弄壞！一蹩沒有受過訓練的新學生，在他們開始上課時，訓練他們謹守秩序，正是最好不過的時候，他們互相不熟悉，不會隨便，不會放縱。教師要着眼於小處，譬如傳遞書籍和講義用品以及其他的文具，都要有次序。在教學時，太低和太高的聲音都不適宜，太低的聲音容易催眠，太高的聲音也不會受童兒歡迎；一種溫和清朗的聲音才能使兒童不易疲倦，並且可以使全班的注意力集中，這樣，上課時的秩序可以永遠保持下去。

動作的敏捷和機警，不是一兩次可以訓練成功，要不斷的留意訓練，教室內的起立坐乃至排班移動課椅及其他物具等都要快，養成兒童敏捷的行動使其成為一種習慣。

和藹的態度和禮貌，自教師起就要做一個模範，自己向學生談話和答問時，都要溫和，使兒童感覺你的可親而同化起來。教師對教師之間的禮貌不應該疏忽，以免學生的效尤；學生行禮尤不可漫意不同，以免引起學生的討厭行禮和不必要之感。在教學時大聲的斷喊或敲桌子，對於你溫和的態度是個致命傷，這些是教師往往不加注意的。

衛生和清潔習慣的養成，這不是一件易事，因為在學校裏所受的訓練，一到外間或家庭裏，便會被大衆的惡習慣打破，兒童多是隨環境轉移，學校裏一點幸幸苦苦的訓練，決不會堅持到底，所以學校裏對這層的訓練，應該嚴格一點。不要設置痰盂，檢查兒童自備手帕或由校發給，使有痰涕的兒童都唾在自己手帕上，這樣才不會有因學校裏有痰盂而吐痰入盂，街上沒有痰盂便隨地亂吐的弊病。其他如紙屑和菓皮，應該拋在指定的處所，而不要隨地亂丟。

下課後的胡亂嘈鬧，實際上好像不易避免，因為兒童在上課時精神集中的疲勞，往往借這個時候來排遣，以致亂跳狂嚷，使教師無法可想；可是這也不是一件難事，找一樣工作使他們忙碌，譬如勸去校園內的野草，或者同他們一齊遊戲。以他們的興趣為前提，使他們忙忙碌碌，這樣他們自然不會越出秩序之外而亂吵亂叫了。

以上幾點，可以說是最明顯而最普通的問題，我們跑到任何一個學校裏去參觀，見到他們學生的動作有秩序，態度有禮貌，各處沒有痰涕和廢紙果屑，聽不到什麼嘈鬧，我們總認為這所學校裏在訓育上已經收着顯著的效果，可見他雖平淡，却在訓育上佔着極其重要的地位。

詩歌之禁臠體

．晚燈．

我國音韻之學，複雜精深，初學頗感困難，其間之上平聲，下平聲，上聲，去聲，入聲，條分縷析，音有相同類似，而感鑑別之苦，例如：「沉」「塵」「謙」「千」，以國音拼切，為「彳ㄣ」及「ㄑ一ㄢ」，讀來絕不覺異，而沉則歸侵韻，塵為眞韻；謙屬鹽韻，千則歸先韻，似此迷離難辨，實不勝枚舉；雖有「押韻便是」之語，非於詩道三折肱者，曷克當此！

至於體裁方面，絕句，律詩，排律，古風，歌，行等，絕句以律詩為準則，又有截前解法，截後解法，截起結法，截中間四句法之別，以前三法，應用普通，惟截中間四句，（即兩聯對仗）則除七言之「兩個黃鸝鳴翠柳，一行白鷺上青天，窗含西嶺千秋雪，門泊東吳萬里船」，五言之「白日依山盡，黃河入海流，欲窮千里目，更上一層樓」外；似不習見矣。

律詩形式，稍事吟詠之人，皆知道的，即起結不對，中間對偶；然亦有例外者；排律通篇兩句一聯，而收句不對；古風歌行，遣詞隨意，韻可轉換通用，句有長短之自由；但初學詩味，寫古寫歌，談何易易，——亦不容率爾操觚吧？

上述均為常人所知之點，無當於高深，惟所謂「禁臠體」，鮮有論及者，考禁臠，據辭源載：「晉孝武帝欲以晉陵公主妻謝混，未幾，帝崩，袁崧又欲以女妻之，王珣曰：『卿莫近禁臠』初元帝始鎮建業，公私窘罄，每得一豚，以為珍膳，項上一臠尤美，輒以薦帝，羣下未嘗敢食，於是呼為禁臠」，故珣因以為戲，混竟尙主。』予知禁臠一詞，係六年前就讀師範，國文敎員白公——公為前清舉人，北京大學農業科畢業，現任遵化學務科長，——講授唐詩「飲中八仙歌」，通篇以「知章騎馬似乘船」起，「高談雄辯驚四筵」結，韻為「一先」，句句如是，當時深覺新奇，即叩詢該詩何體，而白公竟瞠目無以對，嗣後轉詢家伯郁公莊，始告以此。彼時年幼（十五歲）不知請敎其所以然，及源出，是否由杜子美濫觴？然家伯亦為名舉人，詩詞歌賦俱佳，文名頗重，亦自有本耳。鄙意或襲晉書禁臠之意，為一韻專享，不容他韻混入；其然，豈其然乎？

此體詩歌證之書冊甚尠，當然為個人少讀之故，不過於拔公「韓文公廟碑」，使歌以祀公。其詞曰：「公昔騎龍白雲鄉，手抉雲漢分天章，天孫為織雲錦裳，飄然乘風來帝旁，下與濁世掃秕糠，西遊咸池略扶桑，草木衣被昭回光，追逐李杜參翱翔，汗流籍湜走且僵，滅沒倒景不可望，作書詆佛譏君王，要觀南海窺衡湘，歷舜九疑弔英皇，祝融先驅海若藏，約束蛟鱷如驅羊，鈞天無人帝悲傷，謳吟下招遣巫陽，犦牲雞卜羞我觴，於粲荔丹與蕉黃，公不少留我涕滂，翩然被髮下大荒」。全文二十一句，皆為陽韻，或即此體耶？自愧粗疏，尙望讀此文之同好，有以賜敎而勿哂其謭陋，幸甚！

詞源箋釋【十三】

宋 張炎 叔夏 著
左海 陳能羣 耐充 箋

能羣按詞曲先有其律，乃有其譜。律有自來，譜非強作。是以詞家塡詞易，改詞難。塡者句法妥溜，猶非能事。改者音譜適合，乃為上乘。觀古詞亦有不可歌者。是在塡詞之人，自知選調而已。叔夏父樞，號斗南，又號雲窗，又號寄閑。故所著詞，亦曰寄閑集。周草窗與寄閑交頗密。所塡一枝春，自註，寄閑飲客春窗，促坐款密，命清吭度曲，予因為之醫醉，且調新弄以謝之。詞云，碧淡春姿。柳眠醒，似怯朝來酥雨。芳程乍數。喚起探花情緒。東風尙淺。甚先有翠嬌紅嫵。應自把，羅綺圍春。占得畫屏春聚。留連繡叢深處動。歌雲嫋嫋。低隨香縷。瓊窗夜暖。試與細評新譜。妝眉媚粉。料無奈弄顰佯妒。還怕是簾外籠鸚。笑人醉語。又前調一首，自註寄閑和余前韻，寓去燕楊姓事以寄意，余遂戲用張氏故實，次韻代答。詞云，簾影移陰。杏香寒。乍濕西園絲雨。芳期暗數。又是去年心緒。金花漫剪。倩誰畫舊時眉嫵。空自想，楊柳風流。淚滴軟綃紅聚。羅窗那回歌處。嘆庭花倦舞。香消冰縷。樓空燕冷。碎鎖懶尋底譜。么絃漫賦。記曾是倚嬌成妒。深院悄，門掩梨花。倩鶯寄語。此二首唱和之詞，氣求聲應，亦為佳構。寄閑瑞鶴仙詞，聲逸可誦。粉蝶兒撲定花心不去句，撲是入聲。改守字，乃為上聲。故用入與用上不同。至惜花春起早之作，瑣窗深一句，深改為幽，依然不協，因深與幽皆陰平聲。惟改明字，乃為陽平聲。故用陰平與用陽平不同。黃九烟論曲，有言三仄應須分上去。兩平還要辨陰陽。此理此法，由來久矣。陰平如深字，入十二侵韻，係閉口收。幽字入十一尤韻，係斂唇收。其聲較清。陽平如明字，入八庚韻，係穿鼻收，則聲濁矣。若夫唇齒喉鼻舌五音，亦有宮商之分配。唇羽音也，宜屬陰平聲字，其音清。齒徵音也，宜屬陽平聲字，其音次清。喉宮音也，宜屬去聲字，其音濁。鼻商音也，宜屬入聲字，其音次濁。舌角音也，宜屬上聲字，其音半清半濁。如以入聲字作為平聲，則音濁，俱屬陽平。（見中原音韻）上聲字作為平聲，則音清，當可不拘。平聲之陰陽，抑且上聲字本無陰陽，與平去入不同。宋詞如姜白石暗香調，舊時月色句，月字以入作平，此類甚多。若上聲字，則與平聲字相連，故以上作平，亦能適合。李笠翁論曲中拗句，曰上聲字去平聲未遠。古人造字審音，使居平仄之介，明明是一過文。由平至仄，從此始也。譬之四方鄉音，隨地各別，吳有吳音，越有越語，相去不啻河漢，而一到接壤之處，則吳越之音相半。吳人聽之，不覺其異，越人聽之，亦不覺其異。九洲八極，無一不然。此即聲音之過文，猶上聲介乎平去入之間也。詞家當明是理。凡遇一句之中，當連用數仄者，須以上聲字間之。則似可以代平，拗而不覺其拗矣。旨哉斯言，深得製曲三昧。但詞與曲異，萬紅友曰，以上代平者，亦不便輕於移易。但上入二者，可以作平，去則獨異。又曰，平處不可用去聲字。其選萬俟雅言華引一首，上作向晚驟寶馬雕鞍。醉襟惹亂花飛絮，二句。晚字寶字惹字，皆上聲，均注作平。此以上作平，在讀者細心體認耳。

拍眼

法曲大曲慢曲之次，引近輔之。皆定拍眼。蓋一曲有一曲之譜。一均有一均之拍。若停聲待拍，方合樂曲之節。所以衆部樂中用拍板，名曰齊樂，又曰樂句，即此論也。南唐書云，王感化善歌謳，聲振林木，繫之樂部，為歌板色。樂棚前用歌板色二。人聲與樂聲相應。拍與樂拍相合。按拍二字，其來亦古，所以舞法曲大曲者，必須以指尖應節俟拍，然後轉步，欲合均數故也。法曲之拍，與大曲相類。每片不同，其聲字疾徐，均以應之。如大曲降黃龍花十六，當用十六拍。前袞中袞六字一拍。要停聲待拍。取氣輕巧。煞袞則三字一拍。蓋其曲將終也。至曲尾數句，使聲字悠揚，有不忍絕響之意。似餘音繞梁為佳。惟法曲散序無拍，至歌頭始拍。若唱法曲大曲慢曲，當以手拍。纏令則用拍板。嘌唱諸宮調，則用手調兒。亦舊工耳。（原註此句似有誤字）慢曲有大頭曲，叠頭曲，有打前拍打後拍。拍有前九後十一，內有四豔拍。引近則用六均拍，外有序子。與法曲散序不同。法曲之序一片，正合均拍。俗傳序子四片，其拍頗碎。故纏令多用之。繩以慢曲八均之拍不可。又非慢二急三拍，與三臺相類也。曲之大小，皆合均聲，豈得無拍。歌者或斂袖或掩扇，殊亦可哂，唱曲苟不按拍取氣。決是不勻，必無節奏。是說非習於音者不知也。

能羣按樂有音調之停頓處，用手或板節之，名之曰拍。前謳曲旨要所謂唱者停聲待拍，慢而不斷是也。拍板制法，係以堅木三片，長約五六寸，闊約六寸，束其二片，以一片拍之。用以節樂。所謂樂棚前用歌板色二者也。拍板之用，每一擊板，謂之一小段落，則謂之眼。例如現今俗樂，一板可用頭中末三眼。分之為四，或一板即一眼，即一板中可用一眼。分之為二段也。無論所謂唱法曲大曲，以指尖應節俟拍，或前袞中袞云者，如此曲慢曲纏令，或前袞中袞用六字一拍。或大頭曲叠頭曲分用花拍數，與散序中序不同。其合於節奏一也。

製曲

作慢詞看是甚題目，先擇曲名，然後命意。命意既了，思量頭如何起，尾如何結，方始選韻。而後述曲。最是過片，不要斷了曲意。須要承上接下。如姜白石云，曲曲屏山，夜涼獨自甚情緒。於過片則云，西窗又吹暗雨。此則曲之意脈不斷矣。詞既成，試思前後之意不相應，或有重叠句意，又恐字面麤疏。即為修改。改畢，淨寫一本，展之几案。間或貼之壁。少頃再觀，如有未穩處，又須修改。至來日再觀，恐又有未盡善者。如此改之又改，方成無瑕之玉。倘急於脫稿，倦事修擇，豈能無病。不惟不能全美，抑且未協音聲。作詩者且猶旬鍛月鍊，況於詞乎。

能羣按小令字少。平仄時或移易。作者尙可不甚究意。至作慢詞，自應遵守宮調，一字不苟。而且布局用意，尤應周密。獨是詞家詞成之後，纔有題目。猶之詩三百篇，本皆無題之作。翻閱詞集，其有秋感春日即事等題目，多係選家添之，非自作也。叔夏言看是甚題目，即言詞旨何若。如遊覽酬贈詠物等作其作詞之動念，便是題目。至於曲名之選擇，必與題目相合。徐靈昭有言，遇富貴纏綿之事，用黃鍾宮。遇感嘆悲傷之事，用南呂宮。否則使唱者從事而與調違。從調而與事違。此作詞者之過也。後人塡詞有以千秋歲壽樓春為壽詞，而不知其為悼亡之作，一貽譏大雅。不可不慎。夫擇曲既定，一曲有一曲之風度，一調有一調之音聲。一命意。二布局。三選韻。四述曲。是作者有必循之步驟。姜白石齊天樂賦促織詞，全首見在詠物後篇。茲且不錄。宋虞廷謂白石此詞，係傷徽欽二帝北狩之作，信屬不誣。觀前篇言，「哀音似訴，」正思婦無眠，起尋機杼。曲曲屏山。夜涼獨自甚情緒。

醫藥類

新民大藥房　太平路一五五號郵局對面
獨家經理美國雅培藥廠著名出品　新阿斯凡納明　硫阿斯凡納明　及　首減濁　等　歡迎各地藥房及醫生批購　A338

中醫張仲樑　兒科專家　兼內婦科
診所　明瓦廊九十八號（原住新街口）　A346

私立同仁齒科醫院　羣牙醫師主辦
科目　口腔外科　牙列矯正　治療　拔牙　其他一切　各種鑲補　疑難牙病
總院　本京中山東路七八號「馥記大樓原址樓下」
分院　中山北路五〇八號「鼓樓醫院南首」　A142

介紹良醫　鄧魯泉醫士
時間　上午八時至十二時　下午一時至三時
地址　於路十號
介紹人　胡啓閎　胡雨蓀　于松亭　邵振祥　李唐慶　王少伍　金殿元　A331

瘧疾無憂矣
服後毫無頭痛耳鳴眩暈等弊　世界名醫一致贊許
治瘧防瘧最上聖劑　補血強身增加抗毒免疫能力
功效　本品能殺滅血中瘧蟲　澈底根除
上海三金洋行經理　各埠各大藥房均有代售　本京總經理處中華路許家巷口華興大藥房　A336

戒烟專家　白麵救星
天一專戒白麵鴉片嗎啡特效良藥　戒時無痛苦　保戒絕永不反癮　服後身強體壯
尅毒戒煙丸　每盒三元　小盒一元六角　一粒見效　不效還洋
代售處　本京各大藥房均有代售　A26

中青齒科醫院
科目　口腔外科　治療科　鑲補科　拔齒科　口蓋補綴科　齒列矯正科
院長　齒科醫師　林中青
院址本京遊府西街四五號南京廣播電台東首　A95

白敬宇眼藥
主治，沙眼．雲翳，及各種時行目疾
店址：南京朱雀路奇望街
分銷處　新街口漢中路　白下路昇平橋
本外埠各大藥房均有代售　A131

三日包好　無効還洋
疥瘡　濕毒　A313

強身保腎丸　A313

葆初診療所謝惟仁醫師
主治內外各科尤精內科及花柳科
照常應診
地址昇州路二六三號（糯米巷口對面）
時間上午九時至下午四時　A127

顧洪模　主治　性病科　內外科　婦女科　戒煙科　應診
時間　上午八時至下午六時　星期照常
地址　白下路新西雀口東首房二樓

金鍼科李靖方　國醫　診所　A370

國醫推拿專科徐希濤　同京　應診　A295

新海洛斷癮
鴉片嗎啡海洛英戒煙新藥試用品可向批發處函索
批發處朱雀路同濟藥房　本市各大藥房均有出售　A261

省二醫院　恢復通告
統治內外花柳產婦小兒眼耳鼻喉等科
女醫接生　包戒煙毒
門診時間上午八時至下午四時
院址碑亭巷二四七號

周炳華醫師　主治內外花柳各科
原在太平路設太平診療所事變後遷移白下路昇平橋一一六號　A103

照相類

大同日夜照相
請君試攝比較　定獲贊許滿意
地點　中山路國府路口
電話　二二五六九號　A52
特備長條轉鏡

王氏　高貴照相　普通代價　電光照相
祇有夫子廟貢院街　A321

美倫照像館　藝術照相　電光放大
地址：貢院東街二十五號　A324

菜館類

珈琲製造販賣
焙後研碎　每一磅自一円四十錢至四円
南京市中山路新街口　電話二一七八八
京ビルサンパウロ珈琲店　A344

懺悔

勵志生

朋友！我站在人前，立在人後，似乎是個壯心磊落，光明純潔的人啊。然而，有一層布幕，遮蔽了我的「憎惡」，「黑暗」。我幾乎懷疑我自己，恐怕不是世界上一個有情感的萬物之靈的『人』，縱然我有蘇秦舌辯的口才，狡兎三窟的智巧，卻逃脫不了『良心』的仲裁，『義理』的責戒。我站也沒有勇氣了，說也沒有勇氣了，唉！我內心永遠淡忘不少了這幕傷心史！

呵！『勵志生』！是多麼受人聽聞的名子！但是，勵志僅能『人事』方面得到長進，『良心』的汚穢，是滌蕩不清的。朋友！我現在總算踏進教育生活之途，執着教鞭，持着粉筆，站在黑板前，諄諄訓導這班有爲的青年，要怎樣的善行德言，做一個『聖賢』『偉人』的坯子。

唉！朋友！我自愧得無地可容。我的可貴的『青年學生』時代，就朦蔽在黑暗的煙幕下，一瞥而逝了。我現在的面顏，比前憔悴，堂上的慈母，白髮蕭騷。痛母之衰，悲己年老，從前在校求學，能拉長了清脆的音調，唱一段西皮二簧，唱一曲湖畔之歌，博得列座掌聲四起，教師的稱譽，級友的讚揚。從前又能馳騁在運動場上，百米冠軍，足球中鋒，的確是疆場上的猛將。雖然，現在的能力隨着環境而退化了，可是，以往的光榮，正足以自慰自貴，是不能引爲遺憾的。

朋友！我所要受『良心』仲裁的，是這樣的一件事：

那是某年的秋季吧！學校裏開課了，我挾着行李，滿懷的興奮，乘車子從鄉間向城市進發。一路秋山紅葉，老圃黃葉，賞覽不盡。到了校裏，舊友重聚，左一圈，右一叢，談笑生趣。新的書，新的文具，一切的一切，祇不兩月短短的分離，而整個的學校，竟充滿了新的生氣。我打算在這一學期，要切切實實的埋頭苦幹，奠定了『學問』堅固的基礎。

新來的級任姓蘇，是浙江××大學的高材生，這次來擔任理化課程，響亮的皮鞋，挺硬的西裝，受過了高等教育的，總不免染濡了洋氣。不過，他研究的精深，教法的優良，沒有一個學生不傾心佩服的。

近年來的學風，做一個教師，必須要低聲下氣，曲從學生的心理。呵！朋友！我們諄諄善導的蘇先生，就由於此而犧牲他一生的幸福，我想到此，不禁頭昏昏而淚潸潸了。蘇先生的『死』，固然是他個人自尋短見，但是，促進加速他『死』的，我良心不能不受點責罰！

蘇先生教學勤懇，一點兒不肯馬虎。於是，引起了全級學生的不滿，上課缺席哪！有意責難哪！高聲喧嘩哪！筆記塗鴉哪！處處引起了他的忿怒。然而，雖然有時他嚴詞相加，但待學生沒有一個不作『親生弟』看的。風潮越過越擴大，鬧得敎導處上下皆知，風聲也傳進校長耳鼓裏。蘇先生多麼難爲情呀！決定辭職不幹了。

最後的一課，蘇先生含着淚血，悲壯沉痛地說：『諸君！吾今去矣！過去數月，吾披心瀝血，與諸君朝夕相處，吾已竭忠盡智，下最大之努力矣。惜吾不敏，不能再與諸欣欣有爲之青年，共相勉勵。吾今去矣！敬祝諸君前途珍重！』呵！這幾句沉痛的演說，到現在還縈繞我的腦海。

三個月後，傳來了蘇先生的噩耗，他，他，『死』了，他和『人世』永久的別離了。他最大致『死』的原因，是憂鬱悶煩，胸襟狹窄，憂愁幽思所促成的啊！

唉！朋友！我怎能不受『良心』的裁制呢？我當時做級會的幹事，若是略加抑平風潮，那末，蘇先生或許不會『死』。我那時冷心坐視，看人把我們親愛的蘇先生葬送了，我的心碎了。

唉！朋友！學生時代的年華，流水般的逝去。搜翻陳破的書箱，尙尋到幾本蠹魚侵蝕之餘的課本，鮮紅批改的筆跡，已變成暗淡。這是蘇先生的遺跡啊！我不忍卒覩。

朋友！我現在也走向敎師之途，我『良心』的懺悔，不能使我們精神不死的蘇先生得以復生。而且，我的前途，說不定也像蘇先生這般的黯淡！

西風黃葉，蕭條的秋聲裏，憶起往事，有說不盡的感痛。

送雲哥離京

霞

雲哥：

你是知道的，這個月來我的心境太壞了，我沒有動過筆，我沒有覆過朋友的信，今天啊！如果我再不借禿筆來發洩我胸中的一口悶氣的話，我將窒息了！我定活活的窒息而死了！

正在我悶得利害的時候，你又傳來了離京的消息，是的，我眞該替你慶賀，慶賀你的高昇，慶賀你的更能負起拓荒的責任，慶賀你的前途更是光芒，可是轉個念頭，今後我將孤零零的獨自一個在京掙扎了！想到這裏，我希望你也許爲了某種原因，使你不能成行，公私的念頭，你我的分解，在我心裏鬥，在我胸頭打。

去了，火車眞的拖你離開了南京了；我沒有送你，我不忍送你！

知道麽，在歡送席上，我是時常的向你暗暗凝視，祇要你一聲乾杯，我是無不遵命的，你是知道我是個不會吃酒的人，但是那天我沒命的渴了十多杯黃湯，在席上我一個念頭一個念頭的飛起……啊！今分手，我們一同人將在那個時候再能聚首！如烟，如夢，一回顧，一縷愁，愁，愁，愁到心頭。

回家的時候，京兒醉了，怪你無情的離開南京，怪我不想法子留住了你，啊！雲哥啊！我們哭了，他酒醉而哭，我酒醒而哭，哭之原因則一，雲！你何感人之深呢！

晚上，我不知道自已怎樣度過這漫漫的長夜！

你去的當天，邵先生在明湖春宴客，我想趁這機會狂醉一番，因爲一醉可以心地安逸片刻，可是不巧，那天有令禁酒，連一醉的緣份都沒有，啊！天何待我之薄呢？

晚上，我流連在你家門口，我本應當進來望望嫂嫂寶寶和你岳母，可是啊！我竟沒有勇氣踱上樓，我不願你嫂嫂見了我而聯想到你，因此生有不快之感！雲啊往昔我做了壞事，有你出來解圍，記得去年我因某種誤會拘留了一夜，如果我沒有你和嫂的四出奔走，我怎能獲得有力人仕的營救？雲啊！每個黃昏，我都在你的那座粉紅色的小洋房裏度過的，可是啊！現在呢！雖有嫂嫂在，但因爲了上述的原因，我不忍多上樓，不久呢！我更將無法上去了，人去樓空，燕子對他能不能感慨系之！

爲了你的前途，我的自私心應該拋掉，雲哥！爲了你的自己，爲了你的家屬，爲了你一羣苦難的朋友，你應當努力，你需要努力，許多的人都熱望你，許多的人都熱望你。

我這裏的情形，狼狽一仍狼狽，不要去問他罷！這個不出息的朋友，秋寒，諸希珍攝。

弟霞叩

難姊難妹　四六

王甸侶著

第三回　傲骨自嶙峋常存本色　欺心互詐騙豈有眞情

由她這一痛快之後，自己再趁勢向她要求達到目底，一定很容易達到目的。他想好這個計畫，便找娜娜去了，娜娜一見他眉飛色舞，便猜着他一定是有了錢；她卻愁鎖眉稍，恨壓眼角的故意做出不高興的樣子來。于寶和忙問她道：「娜！你今天爲什麼又不痛快起來？有什麼愁事？我猜一猜吧！」娜娜瞟了他一眼道：「你猜吧！我有的是愁事。」于寶和笑道：「一定你是爲了那件衣服，還不曾取出來，大華的展覽會快到期；所以才愁！」娜娜將嘴一撇道：「你于大少爺也太小氣了，那麼一點事，還値得我發愁，你看看這是什麼？」她說着過去將衣橱拉開，由裏邊拿出來了三件衣服，都是奇麗嬌豔，至美且貴的料子。大概每件的價値，總在四五十元以上。另外她又拿出來了三個鞋匣，兩個帽盒，打開看時；兩頂帽三雙鞋，也都是平常未曾經目的東西，這幾件東西，也在百元以上。他看了之後，暗暗將舌頭一吐，心想自己打算了一夜的計畫，想不到人家早已備齊。而且，每種都是三件兩件的，自己這樣要失敗；還總得另想主意。他想着口中不住讚美，誇獎那衣服鞋帽的貴重美麗。娜娜嗤的一聲又笑了道：「這算什麼？這是兩個朋友送給我的，我不能不要。我自己做了一套，你看看，」她說着又由一隻大衣匣中拿出來了一件衣服，金碧輝煌，十分華貴！全身繡好的一大架紫藤花，週身的邊沿，都是綉的邊；每一個扣鈕上，綴着一粒小鑽石；全身十七個扣鈕，就是十七粒鑽石。

此之謂自傳文學

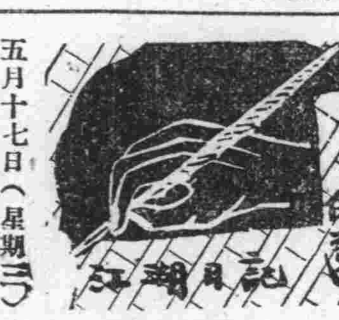

五月十七日（星期三）

晴。晨，韻女綠增返京，匆遽而來，匆遽而往，殊感，來去匆匆。絳兒覩其姊去，送出大門，不禁嗷然而哭，蓋天性也。

復京新聞訓練所函：已準備派編輯部程猛省，黃卓範，營業部楊一鳴，唐文瑜，印刷部陶繼湘，赴京受訓；附送各人履歷相片，請先行登記，於六月一日開學者，當合專程晉京也。

晚，長島機關長在公園路特務機關宴客，以今日係一週年紀念也；五時半開宴，賓主酬酢，盡歡而散。余自來蘇以後，寫「江湖日記」，業逾四册：綠增以京報六月一日，增加篇幅，堅欲將前四册略一翻檢，故今晨即以之充副刊材料，交渠攜去。夫日記之寫作，在文藝上，爲「自傳文學」；在旣異於公開誦讀之論文，復異於祇供對方閱讀之書函，此敝帚自珍之作，在文壇上，蓋別樹一幟者。往者清代李蓴客之日記，連續積寫數年，殊佩寫作之勤焉。

連日氣候過熱，夜半大雨傾盆！稍覺涼爽。今日一鳴任來，託帶岳母是月之家用錢回崐。

調寄瀟湘夜雨　秋夜

杜薇

冷月流光，銀河瀉影，濤宵寂寞秋風。悽情脈脈，玉樓中。寒欲透，羅衾不耐，愁似織，幽夢難通。腸堪斷，雕闌獨倚，露濕簾櫳。紅顏多負，年華少駐，花落庭空。恨玉魚金雁，飄泊無蹤。舒淚眼，關山杳杳，鶯醉魄，雲雨濛濛。相思處，休憐帶緩，但願兩心同。

調寄人月圓

多情只有中秋月，千里共分明。嬋娟作伴，不應有恨，斜倚三更。悽然金屋，羅衾寒透，翠幌涼生。可憐悃却，人間天上，幽夢難成。

新聲

「畫」外談

王京

一、

每一個畫面，所少不了的，是若干可以分折開來的線條，曲的，直的，粗的，細的。

譬如一個都市，骨幹是直線條的大建築，但是在直線條的大建築之中，總得栽幾株曲線條的引道樹，以調劑着人類視神經中，所反映出來的枯燥的印象。所以任何一條被稱爲商業的街道，很少有人在那兒散步，而像住宅區或是風景區，便儘有不少對對情侶在走着的。這原故爲的是在這些地方，一方面有立體式的建築，有農村式的園林。在同一個畫面中，有直線條，有曲線條，有粗線條，有細線條，不像在商業區一帶所見的，完全是像櫥兒，櫃兒，箱兒，匣兒，那麽的似乎是一個幾何的畫面。

不錯，每一個美麗的畫面，不可少的，是曲線，但同時也需要直線，不可少的是細的線條，同時也需要粗的線條。所以在一個荒山之中，得安放上一個用直線組成的浮圖。名勝之區，總少不了幾個用曲線組成的廟宇，用直線組成的河流上面，得架上一個用曲線組成的石板橋。可以吸引遊人的風景區中，若能在綠暗紅稀的山林掩映之地，藏着一二宅立體式的大飯店，準可更使遊人，有說不出的好感。正如在完全用直線條組成的都市中，滑着幾輛流線型的汽車，覺得呆滯的目光，爲之感受着不少的刺激。

因此，在這年頭兒，方肩的紳士們，得要欣賞着富有曲線的女性，那才能湊成一個曲線條和直線條，湊合而成美麗的畫面。同時，每一摩登女性的臉兒，也得請美容專家研究着以決定某部須改造成直線，某部須改造成曲線，方能相稱。你瞧，就這小小的二道眉兒，有的是直線形的，有的是曲線形的，面貌美麗與否，第一個條件，自然也須注意着直線條，曲線條，粗線條，細線條的交織得是否相稱。

二、

技巧，是藝術的一個基本質素。藝術之中，若缺乏了技巧，也就不成其爲藝術了。例如一件很平凡的故事敘述，善於藝術的，便能用很平凡的字面，敘述得使人笑，使人濁眼淚，使人興奮，或是使人同情，使任何讀者，讀着這故事，似乎是親歷其境，而目睹一切，或竟似乎自己也成了故事中的主角之一那麽的痛癢相關。

這便是敘述者的善於應用他的敘事的技巧。反之，不善於技巧的，雖然滿紙上，鋪敘着駢四儷六的錦繡一般的文字，堆砌得聲韻鏗鏘，其結果，終不過使讀者感覺着在讀一篇故事的記敘文而已。

作畫，也是如此。善於技巧的畫家，能用疏疏幾筆，再也簡單不過的結構，組成一個能吸住讀畫者的目光的畫面，而更引人入勝。攝影，也是如此。能在質的方面，加厚，而出量的方面減少的，才能在產品之中所具有着的技巧的質素。我嘗讀某翁筆記，見有一則記某測字者，有人拈「魚」字問流年，他見適有人担水而過，便說「如魚得水」。別有一人，見而亦指這「魚」字問休咎，他見對面屋上有一猫，便搖着頭說，「猫口之魚」。某甲拈得一「塔」字，他說「步步高升」。別一人亦指此「塔」求卜，他說，「你站的地位，適與此塔字相反，故愈下愈窄一塔（場）糊塗。」這個測字先生，可謂以技巧勝人的了。

再如打牌，雖是消閒工作之一，可是打牌者，也不可少着技巧。同是一付牌，善於技巧者，能打去一張「叫」而等着三「叫」，甚至四「叫」。不善於技巧的等着二「叫」就完了，庖丁做菜，總是一個味兒的，主婦們倒能做出一二色新鮮餚饌來，顯出伊們特有的做菜技巧。

有人說，技巧是由經驗進化的，我卻以爲技巧是天才的結晶。所以有做人的天才的，才有處世的技巧，而獲得地位，否則，無論如何努力，總是吃力而不能討好。

誰是魔鬼

燕子

記住這一件事實，在心之底裏。我的教訓已經受得太多，耗去了我的心血，虧倒了我的身子，第一個魔鬼，而又第二個魔鬼。

魔鬼！誰是魔鬼？誰能論定？

耶穌主張：

「人家打你左臉，再送右臉給人打；人家要你外衣，那連內衣一齊脫給人家」。

所以他說撒旦是魔鬼，因爲撒旦主張：

「以眼還眼，以牙還牙」。

那末，在撒旦的心目中，耶穌又何嘗不是魔鬼？眞理雖長存，然而究竟什麽是眞理？眞理在甚麽地方？魔鬼自然有它的媚力，所以耶穌又說：「魔鬼是人間的一種試探」。

一旦中了魔鬼之術，那時候覺得魔鬼是太可愛了。決不如局外人所想到見到的那般可怕。而往往指人是魔鬼者未必離，而它自己是的的確確十足的魔鬼。

一個人墮落了，不論在行爲上，在心情上，或即是變了吧，良善的人爲他痛心，友朋爲他惋惜，眞誠的勸語，在他聽來是魔鬼的聲音，所以克氏說：「魔鬼並不像人們所想像的那般可怕」。而更好的是：「如果你怕狼，你就不該進樹林」。

如今的世界，主已經是撒旦，不是耶穌！

魔鬼！誰是魔鬼？誰能論定！

陳慎言（一四七）

六　禍不旱行

閨慧把瑞昌架弄走了，關哥便要她領到花園去打球，閨慧心裏雖然懷着重憂，可是表面上，又不能不聽關哥的話，哄他在花園打球，游玩，偏是那小玉，又刻不放手，要閨慧抱着，閨慧沒有法子，只有把兩個孩子，都帶到花園裏去，一心只盼望太太能早點回來，自己可以回去，但是高太太每一出門，非半夜三更，不能回來的，雖在花園哄着關哥打球，心上七上八下，只是不甯，閨慧一心只怕天黑，可是那天天黑似乎格外來的快，閨慧一時要想私行，逃了回去，又怕以後不好交代，幸而到天黑，開晚飯的時候，瑞昌有飯局，沒有在家吃飯，閨慧料定他飯局一完，必定就趕回來，當下用過晚飯後，帶了關哥和小玉，到臥房哄他們玩一會。等兩個都睡着，把房門關好，連窗門一一全關上，自己便也躺在床上，暗忖無論如何，我今天由他在外面怎樣打門，我只是不理他，他總不能把房門拆了，走了進來，閨慧已然打定這種主意，可是心裏仍不免突突跳個不住，雖躺在床上，可是睡不着，兩眼只望電燈，怔怔發呆，後來又想，我屋裏面點着電燈，有燈光透出去，也是不妥，不如把電燈熄滅，表示我已經睡覺，明天他有問我時，只說孩子要我一塊睡，不知不覺，便睡着了，這樣便可以敷衍過去，閨慧想着，又起來把電燈息了，躺在床上，不由側耳靜聽外面動靜，是沒有一點聲響，於是又想我把門關得很嚴密，可以放心睡去了，一切可以不理他。

本京唯一之中菜大王　豫豐泰協記酒菜社　高尙筵席　川廣浙菜　蘇滬名妹　殷勤招待　宴會便酌　無不咸宜　地址：姚家巷廿九號　A343

福昌飯店營業市價　自十月二日實行以新鈔日票爲單位　早茶　日金一円　法幣一元二角五分　午餐　日金二円　法幣二元五角　晚餐　日金二円五十錢　法幣三元　南京中山路五十七號　電話二二五七七號　A276

浙紹　六華春酒菜館　地址　貢院東街　電話二二七四七號　A161

大東酒樓　高尙酒席　應時佳餚　零折碗菜　隨意小酌　早茶細點　早晨茶資奉送　特聘請新到蘇滬妙齡名妹爲招待服務慇勤承蒙賜顧特別歡迎　地址　夫子廟貢院東街　A102

大陸西餐館　由九月一日起　午餐一元七角五分　早茶一元　晚餐二元　本館專辦　定期不誤　一應俱全　歐美大菜　代售德國香腸火腿　房屋清雅　宴會席外　罐頭食品　地址中山路七號華僑路口　電話二二〇九三號　A25

太平洋酒菜館　本號照常營業　津川名菜　女子招待　空氣流通　咖啡部　各種筵席　房間清潔　如蒙惠顧　隨意便酌　坐位寬暢　特別歡迎　地址　夫子廟　彈子房　貢院東街　電話二一七四八　A21

大加利西餐社　標準西菜　比衆不同　薄利主義　房間雅致　招待慇勤　宴會便酌　無不咸宜　價廉味美　適口實惠　請來嘗試　方知便宜　地址國府西街六十七號即綏靖部對面　A310

樂園飯店　本社專辦維新筵席　零折碗菜　隨意便酌　蘇滬秀妹　隨堂招待　改良和菜　早晨細點　各省佳餚　應有盡有　如蒙惠顧　竭誠歡迎　地址朱雀路一百三號　A412

復興飯店　專辦　高尙筵席　早茶細點　女子招待　衛生和菜　京滬大菜　無不週到　各式大麵　經濟客飯　黃山飯店原主　原址　中山路保泰街口即汽車站

京滬馳名的　菜飯大王！　四件，排骨，紅蹄，醬蛋，紅雞，四喜，牛肉，辣醬，雞大麵，肉絲麵，排骨麵，肉絲炒麵，雞絲炒麵，雞大麵　經濟客飯　隨意小吃　美美食品公司　夫子廟貢院西街八人理髮館對面　A323

新開　吳宮飯店　各界旅客注意　房間優美　佈置新穎　附設浴室　禮貌週到　器具摩登　花園別緻　清潔衞生　開幕伊始　禮堂富麗　空氣新鮮　茶房訓練　定價低廉　地址慧園街四號　A260

新開　遠光飯店　高尙筵席　應時佳餚　隨意小酌　早晨麵點　改良和菜　時令冷食　各色俱全　女子招待　侍客週到　地址維新路七號中山路口　A29

元記　別有天酒菜社　時屆夏令對於京市大宴小酌實無相宜之所本社有鑒於斯特將屋頂露天座佈置一新擇於六月十日開始營業附設刨冰冷食清茶以作士女消遣之所如蒙惠顧竭誠歡迎　電話二二四二三九番　地址　夫子廟姚家巷口　A25

大羅天菜社　本社特色　喜慶禮廳　經濟和菜　早晨麵點　房間清潔　如蒙惠顧　高尙筵席　隨意便酌　價格低廉　女子招待　特別歡迎　地址　石鼓路口　明瓦郎　A5

鞋帽類

盛錫福　呢帽總庫　式新美觀　備貨齊全　發行所建康路三山街　支店　大華帽行　新街口　北門橋　A94

大喜老牌

各大百貨商店均有出售　昇州路一六二號——正華橡膠公司

天津　三聚鞋莊　本號經營數十餘年向抱工重料久蒙賜顧贊許在茲所需原料飛漲之際本號不惜工本高貴仍特選最高尙材料精製時式男女各鞋新式皮鞋出品特加提高精良耐久承蒙惠顧竭誠歡迎　中華路府東街　A71

夫子廟　華美男女鞋室　時屆秋令特向上海運到大批各種女式奶黃色皮中高跟歐木底高貴名鞋樣式入時凡上海目前時式最新穎之皮鞋本號採辦齊全運到男式各種皮鞋貢呢花網素緞一取用頭號而售價普通竭誠歡迎各界來試比較即知本號迥非一般專以報章虛偽宣傳欺騙者所同日而語也　A11

建康路　天津　久福鞋　承恩寺　憑雄厚技術　造大量時鞋　作偉大貢獻　求顧客滿意　A287